



**Poder Judicial
de la Federación**



Microsoft Word 2010

Básico

Manual del usuario

*Consejo de la Judicatura Federal
Secretaría Ejecutiva de Obra, Recursos Materiales y Servicios Generales
Dirección General de Informática*

Elaboró: Dirección de Capacitación en TI

INTRODUCCIÓN A MICROSOFT WORD 2010 1

Ingresar a Word 1
Ventana de Word 2
Generalidades 6

CREACIÓN DE UN DOCUMENTO 8

Crear un nuevo documento..... 8
Preparar la página 9
Tamaño y orientación de la página 11

ESCRIBIR EL DOCUMENTO 17

Mostrar los caracteres no imprimibles..... 17
Paginación 17
Desplazamiento y movimientos del cursor 18
Herramientas de edición 19

GUARDAR DOCUMENTOS 20

Guardar el documento por primera vez..... 20
Guardar cambios en un documento 21
Guardar una copia de un documento existente en una unidad distinta 22
Cerrar un documento 23
Abrir un documento..... 23

MANIPULACIÓN DE TEXTO 25

Seleccionar texto 25
Cancelar la selección 26
Mover bloques de texto..... 26
Copiar bloques de texto 27
Eliminar bloques de texto..... 30
Deshacer 30

REVISIÓN DE DOCUMENTOS 32

Verificación ortográfica y gramatical..... 32
Sinónimos..... 38

MEJORAR LA PRESENTACIÓN.....	40
Formato a caracteres.....	40
Formato de párrafos	43
REMOVER, REPETIR Y COPIAR FORMATOS.....	54
Remover los formatos de párrafo y de carácter	54
Copiar formato de carácter	54
OTRAS HERRAMIENTAS	55
Insertar encabezados y pies de página.....	55
PERSONALIZAR WORD.....	58
Cinta de Opciones	58
Barra de herramientas de acceso rápido	59
Personalizar la Barra de herramientas de acceso rápido	61
Agregar botones	61
PLANTILLAS.....	65
Crear plantillas	65
Usar plantillas	66
IMPRIMIR DOCUMENTOS.....	68
Imprimir documentos	68



INTRODUCCIÓN A MICROSOFT WORD 2010



Word es un procesador de palabras que sirve para crear cualquier escrito, cuenta con múltiples ventajas y herramientas, las cuales permiten trabajar con mayor rapidez y eficiencia, se maneja bajo ambiente Windows, para poder utilizarlo es necesario tener conocimientos básicos de dicho programa.

Ingresar a Word



1. Hacer clic en el botón **Inicio**
2. Seleccionar el comando **Todos los programas** 
3. Hacer clic en  Microsoft Word 2010



1. Abrir el menú **Inicio** (CONTROL + ESC)
2. Ubicar el cursor con las flechas de dirección en el comando **Todos los programas** 
3. Seleccionar el grupo de programas Microsoft Office
4. Presionar la flecha de dirección derecha
5. Elegir con las flechas de dirección  Microsoft Word 2010
6. Presionar ENTER



Sugerencia:

Otro método para acceder a Microsoft Word 2010, es haciendo doble clic sobre el icono de acceso directo que se encuentra en el Escritorio



Ventana de Word

Al entrar a Microsoft Office Word 2010, se observa que los menús y barras de herramientas se han reemplazado por la cinta de opciones, situada en la parte superior de la ventana. La cinta de opciones contiene fichas en las que se encuentran los comandos.

Word 2010 dispone de un centro de control que reúne lo esencial de un modo muy visual, los botones se encuentran visibles todo el tiempo, como se muestra en la siguiente ventana:

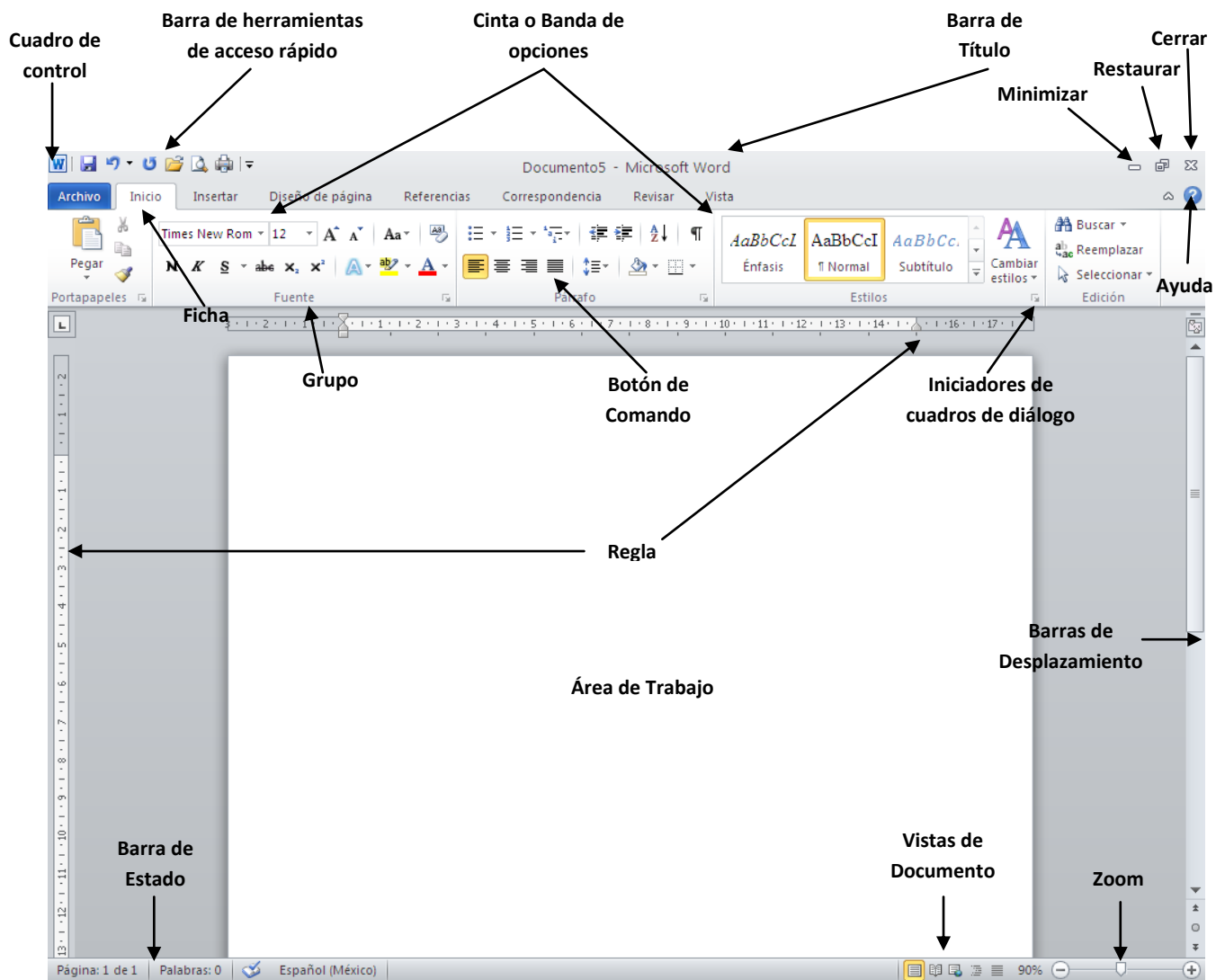

Elementos de la ventana

De manera general, los cambios a la interfaz de Microsoft Office Word 2010, se representan a continuación.

Barra de título

Muestra el nombre del documento seguido del nombre del programa.

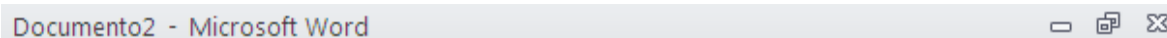

Cinta de opciones

Con sus diferentes **fichas**, contiene las herramientas de Word, conformados en **grupos** con **botones de comando** de acceso directo.

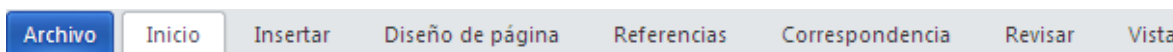

Fichas ó Pestañas (1)

Están diseñadas para estar orientadas a las tareas.

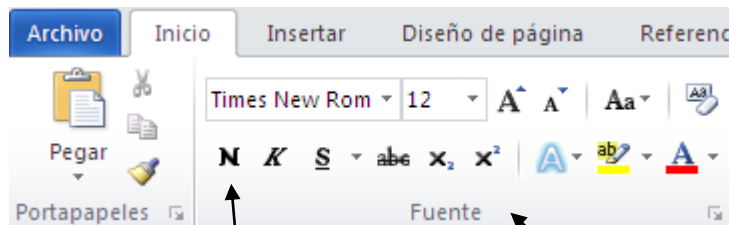

Grupos (2)

Incluidos en cada **ficha**, dividen las tareas en sub tareas

Botones de Comando (3)

Se encuentran en cada **grupo** y ejecutan un comando o muestran un menú de comandos.



Cuadro de control

Está ubicado en la esquina superior izquierda de la ventana de Word y contiene los comandos para el control de la ventana como son **Restaurar**, **Cerrar**, **Minimizar**, etc.



Barra de herramientas de acceso rápido

Está ubicada de forma predeterminada en la parte superior de la ventana de Word y proporciona acceso rápido a herramientas que se utilizan con frecuencia. Es posible personalizar la Barra de herramientas de acceso rápido agregándole comandos.



Regla

Se utiliza para definir márgenes, sangrías y topes de tabulación.



Iniciadores de cuadros de diálogo

Son pequeños iconos que aparecen en ciertos grupos. Al hacer clic en un Iniciador de cuadros de diálogo se abre un cuadro de diálogo o un panel de tareas, que proporciona más opciones relacionadas con dicho grupo.

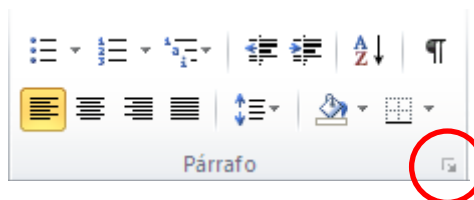

Barra de estado

Muestra la página actual, el idioma y los botones de visualización del documento, así como también una barra de desplazamiento que permite aplicar Zoom a la página, para agrandar o alejar la imagen.



Botones de Vistas de Documento

Cambian la vista de diseño del documento a vista de diseño de impresión, lectura de pantalla completa, vista de diseño Web, vista de esquema o vista de borrador.



Barras de desplazamiento

Permiten moverse a lo largo y ancho del documento utilizando el mouse para desplazarse.

Ayuda

Proporciona acceso rápido a los temas de Ayuda.



Generalidades

Utilizar la Cinta de Opciones

Para poder realizar una acción determinada, es necesario elegir de las diferentes fichas disponibles en la **Cinta de Opciones**, aquella de la que se desea hacer uso.

La ficha **Archivo** contiene los comandos necesarios para el manejo de los archivos, como son, Guardar, Abrir, Cerrar, Nuevo, Imprimir, etc.

La ficha **Inicio** contiene las operaciones más comunes sobre formatos, como son aplicar estilos de fuente de negrita, cursiva, elegir tipo de fuente, tamaño etc.

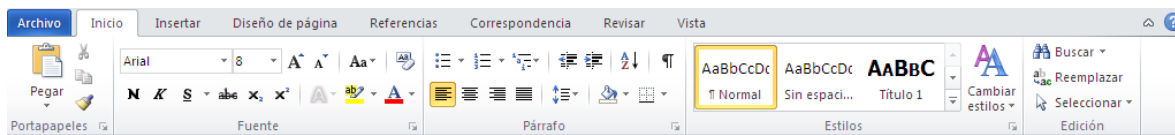

Hay operaciones que no están “disponibles” en un determinado momento, estas se identifican por el color atenuado.

Para abrir una ficha con el teclado se deberá presionar la combinación de teclas ALT y la letra o conjunto de letras que aparece al lado del icono del comando que se desea, al momento de seleccionarlo éste desplegará los grupos contenidos en la ficha.

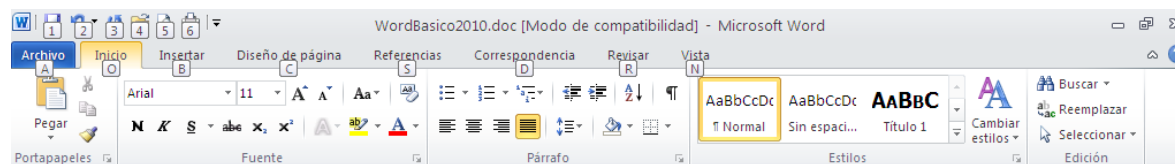

Accesar a una ficha



1. Hacer clic en el nombre de la ficha deseada



1. Presionar la tecla ALT
2. Presionar la letra, que aparecerá encuadrada, en la ficha que se desea abrir

Elegir un Botón de comando



1. Hacer clic en el botón del comando deseado.



1. Una vez ubicada la ficha deseada, Presionar la tecla ALT
2. Presionar la letra encuadrada, que aparecerá en el botón de comando que se desea utilizar

Accesar a un Iniciador de cuadro de diálogo



1. Hacer clic en la flecha  ubicada a la derecha del nombre del grupo deseado



1. Una vez ubicada la ficha deseada, Presionar la tecla ALT
2. Ingresar la letra encuadrada, que aparecerá en el **iniciador de cuadro de diálogo**  que se desea usar

Seleccionar una opción dentro del cuadro de diálogo



1. Hacer clic en la ficha deseada
2. Hacer clic en las opciones necesarias (cuadro de lista, casillas de verificación, etc.)
3. Una vez elegidas todas las opciones requeridas hacer clic en el botón **Aceptar**



1. Seleccionar la ficha deseada presionando la tecla ALT + la letra subrayada
2. Ubicar el cursor en las opciones necesarias (casilla de verificación, botón de opción, cuadro de lista, etc.) presionando la tecla ALT + la letra subrayada
3. Desplazar el cursor si es necesario, con las flechas de dirección, para seleccionar alguna alternativa o desplazarse a cada elemento con el Tabulador
4. Una vez elegidas todas las opciones presionar **ENTER**



Nota: Si se desea cerrar el cuadro de diálogo y cancelar las opciones establecidas presionar ESC.

CREACIÓN DE UN DOCUMENTO

Para iniciar un escrito utilizando el procesador de palabras Word 2010 es recomendable considerar los siguientes pasos:

1. Crear un nuevo documento (al entrar a Word 2010 se crea automáticamente)
2. Preparar la página
3. Escribir el documento
4. Guardarlo
5. Revisar ortografía
6. Mejorar la presentación

Crear un nuevo documento

Al entrar al programa Word presentará un documento nuevo, lo que equivale a una hoja en blanco sobre la que se puede comenzar a escribir, adicional a esto, es posible abrir otro nuevo documento:



1. Hacer clic en ficha **Archivo**

2. Hacer clic en el comando

Nuevo

3. Hacer clic en el icono



1. Presionar la tecla ALT
2. Presionar la tecla A
3. Presionar la tecla N
4. De ser necesario desplazarse con las teclas de flecha de dirección, hacia el icono "Documento en blanco"
5. Presionar **ENTER**

Otra opción de método abreviado es:

1. Presionar la combinación de teclas CONTROL + U



Preparar la página

Distintas vistas de la página

La página en la que se está trabajando puede presentarse en diferentes vistas, cada una de ellas permite concentrarse en aspectos distintos.

En la Barra de Estado, se encuentran los Botones de vista de documento que permiten pasar de un modo de presentación a otro, son equivalentes a los comandos del menú **Ver** en Office 2003:



Así mismo en la ficha **Vista**, se podrán encontrar más opciones relacionadas con la vista del documento:

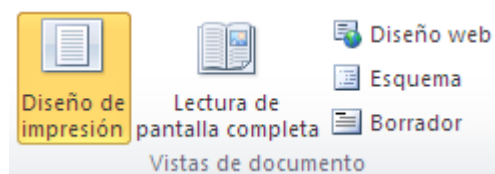

Diseño de impresión

Permite visualizar la página tal y como se imprimirá, con gráficos, imágenes, encabezados y pies de página, aquí mismo se podrá definir o modificar encabezados y pies de página, ajustar márgenes, etc. Se podrán observar los extremos de la hoja.

Opción	Descripción
Lectura de pantalla completa	Oculto todas las barras de herramientas, excepto Diseño de lectura y Revisión .
Diseño Web	Permite ver fondos con colores o texturas, el texto se ajusta a la ventana, y los gráficos se colocan del mismo modo que en un explorador Web.
Vista Esquema	Se utiliza para crear y editar esquemas. Esta vista sólo muestra los títulos de un documento y resulta de particular utilidad para elaborar notas.
Vista Borrador	Muestra el documento como un borrador para editar el texto rápidamente. Algunos elementos del documento, como encabezados o pies de página, no estarán visibles en esta vista.
Vista preliminar	En este tipo de vista se muestran las páginas completas en un tamaño reducido, el cual podrá variar con la finalidad de ver una o más páginas a la vez y verificar saltos de página, distribución del texto, formato, etc.



Cambiar a vista Diseño de impresión



1. Hacer clic en el botón **Diseño de impresión**  de la Barra de Estado



1. Hacer clic en la ficha **Vista** y elegir el botón de comando **Diseño impresión** (ALT,N,P)

Cambiar a vista Lectura de pantalla completa



1. Hacer clic en el botón **Lectura de pantalla completa**  de la Barra de Estado



1. Hacer clic en la ficha **Vista** y elegir el botón de comando **Lectura de pantalla completa** (ALT,N,C)

Cambiar a vista Diseño Web



1. Hacer clic en el botón **Diseño web**  de la Barra de Estado



1. Hacer clic en la ficha **Vista** y elegir el botón de comando **Diseño web** (ALT,N,W)

Cambiar a vista Esquema



1. Hacer clic en el botón **Esquema**  de la Barra de Estado



1. Hacer clic en la ficha **Vista** y elegir el botón de comando **Esquema** (ALT,N,U)

Tamaño y orientación de la página

Antes de iniciar el escrito del nuevo documento se recomienda preparar la página, especificando el tamaño de hoja, márgenes, encabezados y pies de página; sin embargo, no es indispensable preparar la página en ese momento, se puede hacer en cualquier momento.

Las partes que componen una hoja y que se podrán modificar son:

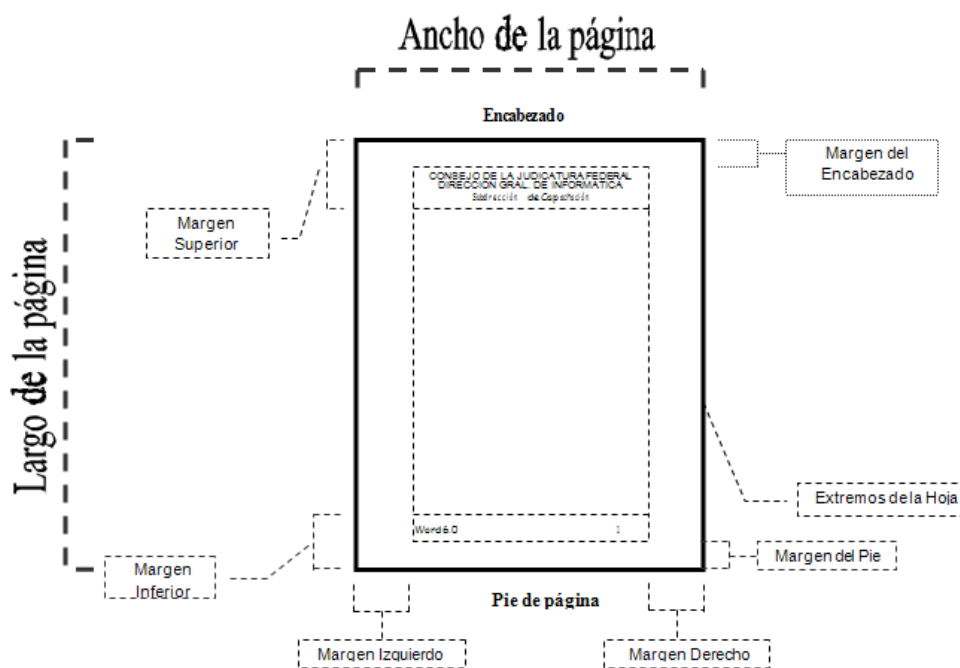

Es común realizar escritos que requieran diferentes tamaños de papel, por lo que es importante que el procesador de textos que se utilice permita manejar diferentes tamaños; esta característica está incluida en Word.

Puede cambiarse el tamaño de la hoja a carta u oficio, modificando las medidas de largo o la orientación a vertical u horizontal.

Las medidas de la hoja se muestran en la siguiente tabla:



Tipo de hoja	Ancho	Largo
Carta	21.59	27.94 cm
Oficio	21.59	33

Configurar el tamaño y orientación de la página



1. Seleccionar la ficha **Diseño de Página**
2. Hacer clic en el iniciador de cuadro de diálogo del grupo  **Configurar Página**
3. Selecciona ficha “*Papel*”

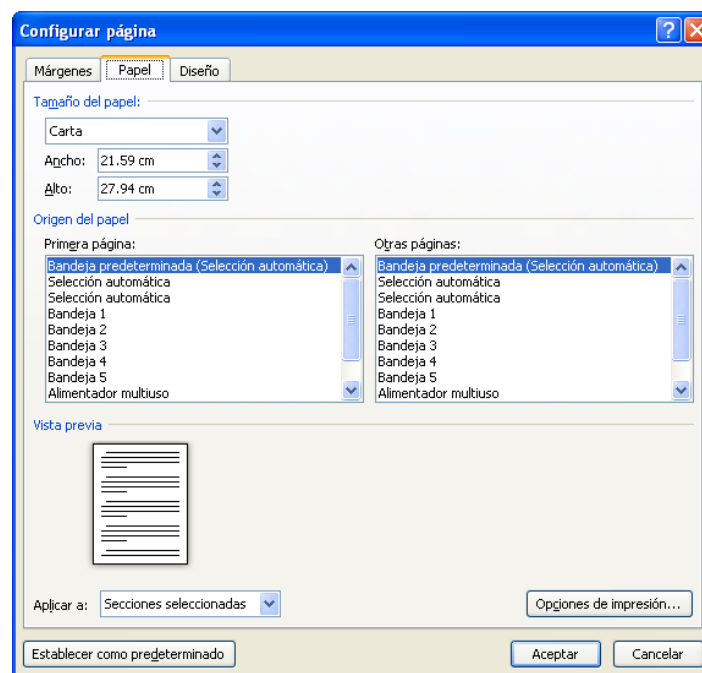

4. Elegir en el cuadro de lista desplegable “*Tamaño del papel*” el tamaño deseado
5. Si se desea especificar un tamaño personal, indicar la medida en los cuadros “*Ancho:*” y “*Alto:*”, utilizando los botones incremento o decremento

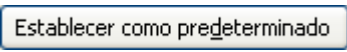
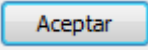

Nota: Si el tamaño del papel seleccionado es utilizado con frecuencia, elegir el botón

 y posteriormente el botón . Estas opciones guardan la nueva configuración asignada en la plantilla del documento. Todos los documentos basados en esta plantilla (Normal) utilizarán las nuevas especificaciones.

Configurar los márgenes

Los márgenes predeterminados pueden ser modificados de acuerdo a las necesidades particulares:

Para configurar los márgenes



1. Seleccionar la ficha **Diseño de Página**
2. En la regla vertical y horizontal, colocar el puntero del mouse en los límites de éstas

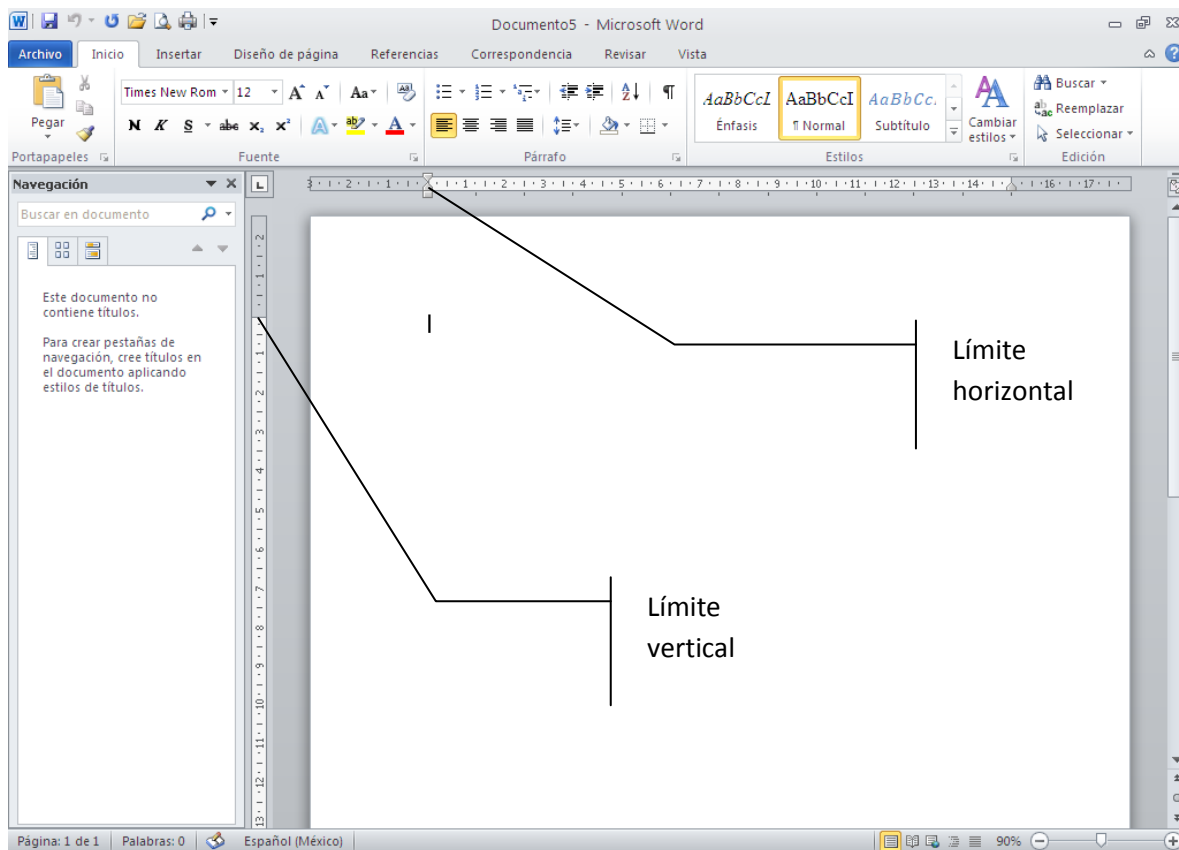

3. Hacer clic y sin soltar arrastrar el mouse hasta la medida deseada



Nota: Para visualizar las reglas vertical y horizontal, hacer clic en la ficha **Vista** y seleccionar el comando **Regla** también se podrá hacer clic en el botón regla , ubicado en la parte superior de la barra de desplazamiento vertical.



1. Seleccionar la ficha **Diseño de Página**, en el iniciador de cuadro de diálogo  **Configurar Página** (ALT,C,C)
2. Elegir la ficha “*Márgenes*”

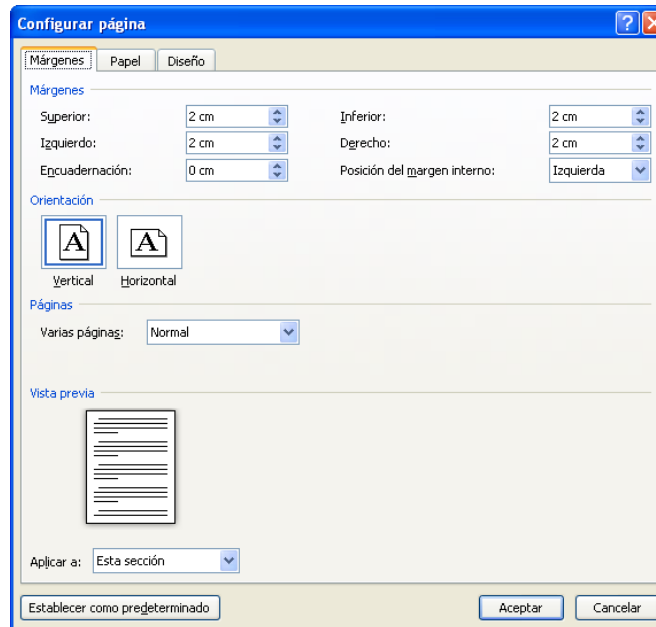

3. Escribir o elegir con los botones incremento o decremento la medida del margen que se desee en los cuadros “*Superior:*”, “*Inferior:*”, “*Izquierdo:*” y “*Derecho:*” (ALT + U), (ALT + I), (ALT + Z) y (ALT + E)
4. En la sección “*Orientación*” elegir el botón **Vertical** u **Horizontal**
5. Presionar **ENTER** o hacer clic en el botón **Aceptar**.

Configurar los márgenes del encabezado y pie de página



1. Seleccionar la ficha **Diseño de Página**, en el **iniciador de cuadro de diálogo**  “*Configurar Página*” (ALT,C,C)
2. Elegir la ficha “*Diseño*”



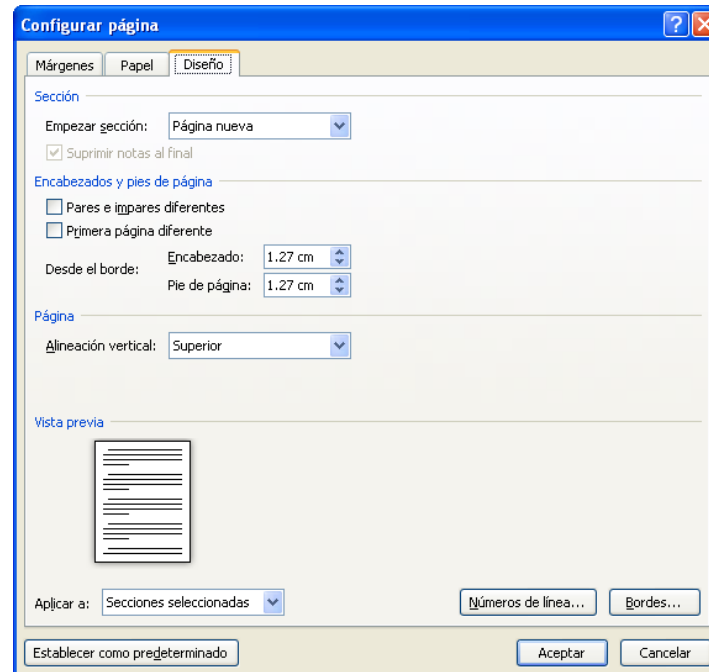

3. Escribir o especificar con los botones incremento o decremento en la sección “Desde el borde” la medida del margen del encabezado y del pie deseado



Nota: Si los márgenes específicos se utilizan con frecuencia, elegir el botón **Predeterminar...** y posteriormente el botón **Aceptar**

Intercambiar márgenes

Word tiene la facultad de imprimir hojas por ambos lados, intercambiando los márgenes entre las páginas nones y pares.

1. Seleccionar la ficha **Diseño de Página**, en el **iniciador de cuadro de diálogo**  “Configurar Página” (ALT,C,C)
2. Seleccionar la ficha “Márgenes”



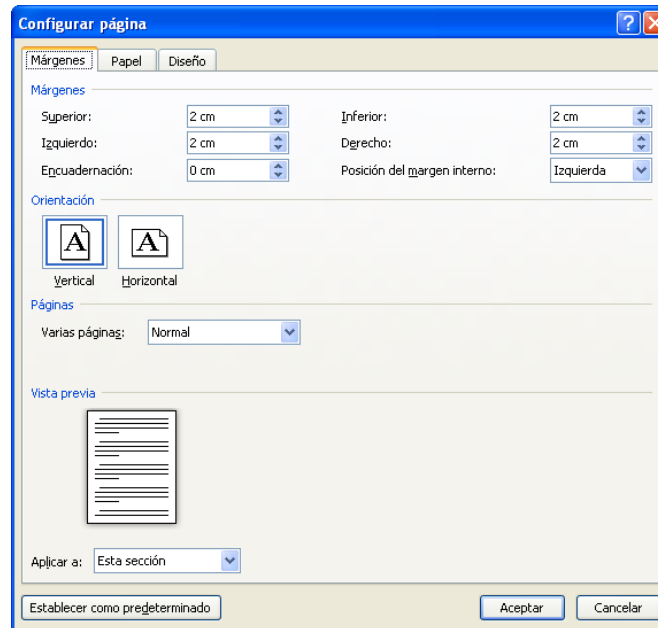

3. En la sección “Páginas” seleccionar la opción “Márgenes simétricos”, del cuadro de las lista desplegable “Varias páginas”
4. Presionar **ENTER** o hacer clic en el botón **Aceptar**

Al activar esta opción los nombres de los márgenes “Izquierdo:” y “Derecho:” cambiarán a “Interior:” y “Exterior:”

ESCRIBIR EL DOCUMENTO

Se recomienda realizar el documento hasta concluirlo, posteriormente modificar su presentación. Word controla los márgenes y empieza nuevas líneas y hojas si es necesario.

Una vez realizado el escrito, es recomendable conocer algunos movimientos del cursor y herramientas de edición.

Mostrar los caracteres no imprimibles

Word puede presentar caracteres que hagan referencia a los **ENTERS**, a las marcas de tabulación, a los espacios, etc.

Para mostrar los caracteres no imprimibles:



1. Hacer clic en el botón **Mostrar todo**  de la Cinta de Opciones **Inicio**, en el grupo **Párrafo**



1. Seleccionar la ficha **Inicio**, en el grupo **Párrafo**, el comando **Mostrar todo** (ALT,O,9)

Paginación

Cuando se ha llegado al último renglón de una página, Word inicia automáticamente una página nueva, respetando los formatos establecidos.

Este cambio se puede apreciar con una línea punteada dentro de la vista de página “*Diseño de impresión*”, a esta línea se le denomina “*salto de página automático*”.

Forzar el inicio de una página

Es posible forzar un salto de página antes de llegar al final de la página, este salto se denomina “*Salto de página manual*” y está representado por una línea punteada como se muestra a continuación:

.....Salto de página.....



1. Colocar el cursor en donde se desea insertar un salto de página manual
2. Hacer clic en la ficha **Insertar**, en el grupo **Páginas**



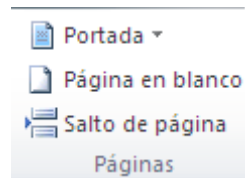

3. Hacer clic en el botón de comando **Salto de página**



1. Colocar el cursor en donde se desea insertar un salto de página manual
2. Seleccionar la ficha **Insertar**, en el grupo **Páginas**, el comando **Salto de Página** (ALT,B,O)

Word insertará la línea que indica que en ese lugar se dio un salto de página manual.

Desplazamiento y movimientos del cursor

Por lo general, la ventana de documento contiene más texto del que puede verse en ella, Word permite desplazarse a través del documento para trabajar en diferentes partes del mismo. El cursor indica la posición dentro del texto; es posible moverlo a diferentes partes, utilizando el teclado o el mouse cuando el texto que se desea ver se encuentra fuera de los límites de la ventana.

<i>Para desplazarse</i>	<i>Acción</i>
Línea por línea hacia arriba o abajo	Hacer clic en las flechas de desplazamiento (arriba o abajo) de la barra de desplazamiento vertical.
Hacia la izquierda o a la derecha de la ventana	Hacer clic en las flechas de desplazamiento (izquierda o derecha) de la barra de desplazamiento horizontal.
Por tramos o secciones	Arrastrar el cuadro de desplazamiento hacia la izquierda o derecha o bien hacia arriba o abajo, hasta visualizar en la pantalla la parte del documento que se desea ver.



Para desplazarse	Presionar las(s) tecla(s)
Inicio de la línea	Inicio
Fin de la línea	Fin
Principio del documento	Control + Inicio
Fin del documento	Control + Fin
Siguiente palabra	Control + →
Palabra anterior	Control + ←
Página siguiente	Av Pág
Página anterior	Re Pág
Parte inferior de la ventana	Control + Av Pág
Parte superior de la ventana	Control + Re Pág
Siguiente párrafo	Control +

Herramientas de edición

Insertar texto

Word permite insertar letras o palabras entre el texto ya escrito.



1. Colocar el cursor en el lugar donde se desee insertar el texto
2. Comenzar a escribir

Borrar texto

Se utilizan las teclas de RETROCESO y SUPR

Retroceso: Borra los caracteres que se encuentran a la izquierda del cursor.



Supr: Borra el carácter que se encuentra a la derecha del cursor

GUARDAR DOCUMENTOS

Una vez que se ha creado parte del documento, éste deberá guardarse en algún dispositivo de almacenamiento permanente, para ser utilizado posteriormente.

Guardar el documento por primera vez



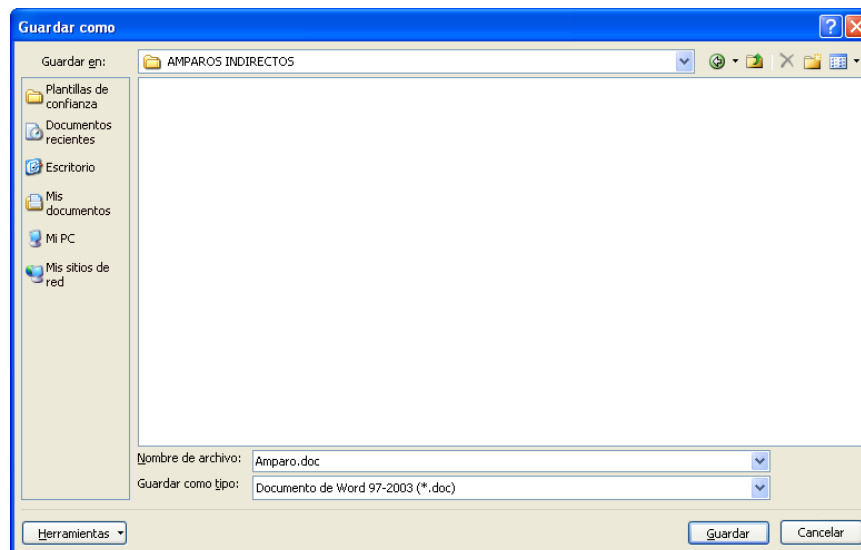

1. Hacer clic en el botón de comando **Guardar**  de la Barra de herramientas de acceso rápido, ó bien,
2. Hacer clic en la ficha **Archivo** y elegir el comando  **Guardar**

Se mostrará el siguiente cuadro de diálogo:

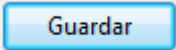

3. Escribir el nombre del archivo en el cuadro *“Nombre de archivo:”*
4. Elegir la unidad de disco y carpeta en donde se desea guardar el archivo,
5. Presionar **ENTER** o hacer clic en el botón 



1. Elegir el comando **Guardar**  de la Barra de herramientas de acceso rápido (ALT, 1), ó bien,
2. Hacer clic en la ficha **Archivo**, elegir el comando  **Guardar como** (ALT, A, D),



ó bien,

3. Presionar la combinación de teclas CONTROL + G

Se mostrará el siguiente cuadro de diálogo:

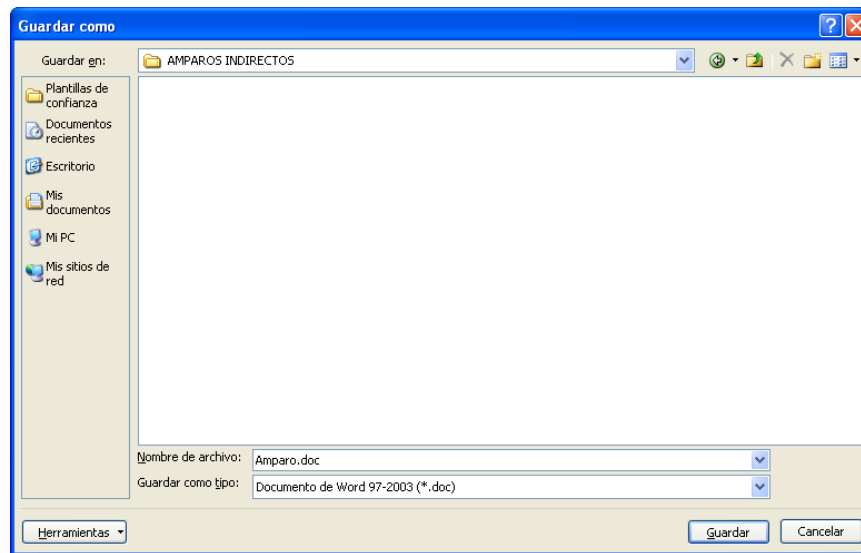

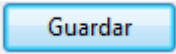
4. Escribir el nombre del archivo en el cuadro "Nombre de archivo:"
5. Seleccionar la unidad de disco y carpeta en donde se desea guardar el archivo, del lado izquierdo de la ventana
6. Presionar **ENTER** o hacer clic en el botón 

Guardar cambios en un documento

Los cambios que se realizan en un documento hecho previamente, se guardan en forma similar a la primera vez.

El botón de comando **Guardar** , guarda los cambios en forma sucesiva en el mismo documento, conservando el nombre y la ruta que se designó originalmente.



1. Hacer clic en el botón de comando **Guardar**  de la Barra de herramientas de acceso rápido

o bien,



2. Hacer clic en la ficha **Archivo**



3. Hacer clic en el comando **Guardar**



1. Elegir el comando **Guardar**  de la Barra de herramientas de acceso rápido (ALT, 1), ó bien,
2. Abrir la ficha **Archivo** y elegir el comando **Guardar:** (ALT, A, D),



Sugerencia: Otra forma para guardar los cambios de un documento es utilizando el método abreviado CONTROL + G

Guardar una copia de un documento existente en una unidad distinta

El comando **Guardar como...**, permite guardar un documento existente con un nombre distinto en una unidad de disco diferente.



1. Abrir la ficha **Archivo**, elegir el comando **Guardar como...** (ALT, A, M)

Se mostrará el siguiente cuadro de diálogo:

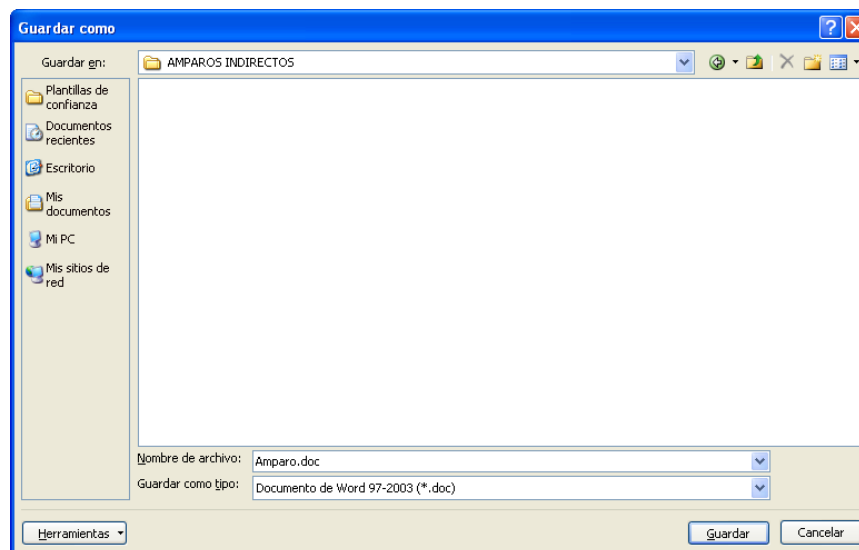

2. Escribir el nombre del archivo en el cuadro *“Nombre de archivo:”*
3. Elegir la unidad de disco y carpeta en donde se desea guardar el archivo
4. Presionar **ENTER** o hacer clic en el botón 



Cerrar un documento



1. Abrir la ficha **Archivo**
2. Hacer clic en el comando **Cerrar** (ALT, A, E)

Abrir un documento

Para poder trabajar con un documento que se ha guardado previamente, es necesario abrirlo.



1. Abrir la ficha **Archivo**
2. Hacer clic en el comando **Abrir** (ALT, A, B)

Se mostrará el siguiente cuadro de diálogo:

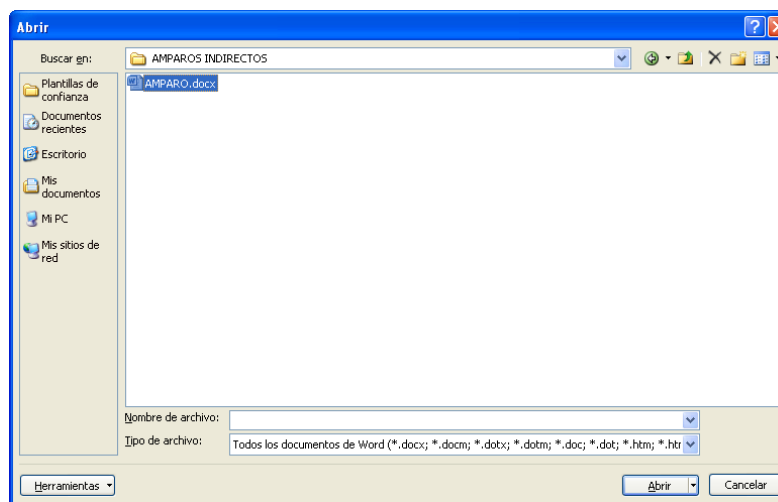

3. Seleccionar la unidad de disco de donde se desea abrir el archivo
4. Abrir la carpeta que contiene el archivo deseado



Hacer doble clic en la carpeta deseada



- a) Colocar el cursor en el cuadro que contiene las carpetas (Presionar TABULADOR)
- b) Elegir la carpeta con las flechas de dirección

c) Presionar **ENTER**

5. Seleccionar el archivo en la columna “Nombre”



Hacer doble clic en el nombre del archivo



a) Colocar el cursor en el cuadro que contiene los archivos (presionar TABULADOR)

b) Elegir el nombre de archivo con las flechas de dirección

c) Presionar **ENTER**

Una vez que se ha trabajado en Word, éste guardará en una lista dentro de la ficha **Archivo** en el comando **Reciente** los nombres de los archivos que se han utilizado por última vez, el número de archivos que se genere dependerá de la configuración del programa.

Para abrir un archivo utilizado recientemente:

1. Abrir la ficha **Archivo**
2. Seleccionar el comando **Reciente**

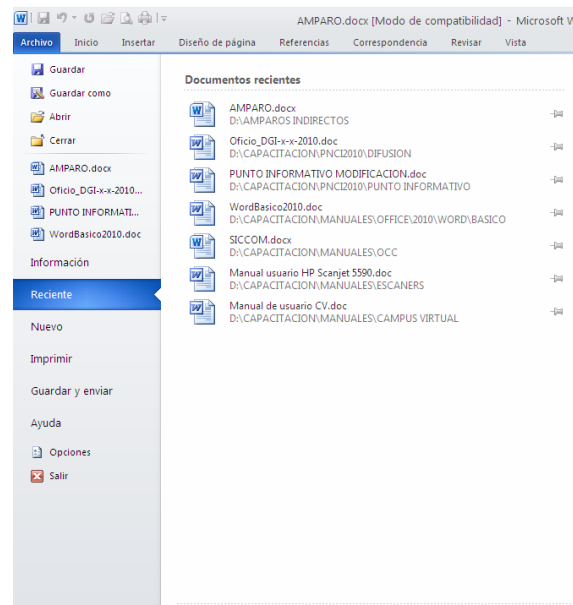

MANIPULACIÓN DE TEXTO

Se puede modificar la estructura del documento copiando, moviendo o eliminado información. Para poder realizar estas acciones es necesario conocer algunas herramientas auxiliares.

Seleccionar texto

Para modificar un texto escrito es necesario “Seleccionarlo”. Seleccionar un texto equivale a sombreado de la siguiente manera:

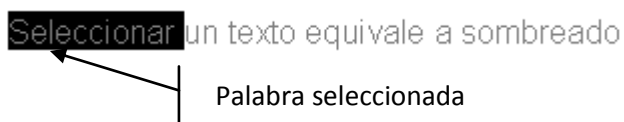

La forma general para seleccionar texto es:



1. Colocar el puntero al inicio del texto que se desea seleccionar
2. Hacer clic y arrastrar para extender la selección

Otros métodos con el mouse son:

Para seleccionar:	Hacer
Una palabra	Doble clic en la palabra
Un renglón	Hacer clic fuera del margen izquierdo
Una frase	Presionar CONTROL+ un clic en cualquier lugar de la frase
Un párrafo	Clic tres veces en el párrafo o hacer doble clic fuera del margen izquierdo
Un bloque grande de texto	Clic al principio del texto, presionar SHIFT y hacer clic al final del texto
Un bloque vertical	Presionar ALT y arrastrar
Todo el documento	Clic tres veces fuera del margen izquierdo



1. Colocar el cursor al inicio del texto a seleccionar
2. Presionar la tecla de función F8
3. Extender la selección (sombra) con las flechas de dirección



Existen métodos abreviados con el teclado:

Para seleccionar	Presionar la tecla de función
Una palabra	F8 dos veces continuas
Una frase	F8 tres veces continuas
Un párrafo	F8 cuatro veces continuas
Todo el documento	F8 cinco veces continuas

Cancelar la selección



1. Hacer clic en cualquier parte del documento fuera de la selección





1. Presionar ESC
2. Presionar cualquier flecha de dirección

Mover bloques de texto

Cuando un texto se mueve, Word lo borra de su posición original y lo inserta en otro lugar.

Mover texto (método normal)



1. Seleccionar el texto a mover
2. Hacer clic en el botón **Cortar**  de la ficha **Inicio**
3. Colocar el cursor en la nueva posición
4. Hacer clic en el botón **Pegar**  de la ficha **Inicio**



1. Seleccionar el texto a mover
2. Elegir el botón de comando **Cortar** de la ficha **Inicio** (ALT,O,X)
3. Colocar el cursor en la nueva posición
4. Elegir el botón de comando **Pegar** de la ficha **Inicio** (ALT,O,V,C)

Mover texto (método rápido)



1. Seleccionar el texto a mover
2. Colocar el puntero del mouse dentro de la selección hasta que el cursor se convierta en una flecha 
3. Oprimir el botón izquierdo del mouse
4. Arrastrar el puntero hasta colocarlo en la nueva posición
5. Soltar el botón del Mouse



1. Seleccionar el texto a mover
2. Presionar la tecla F2
3. Mover el cursor a la nueva posición
4. Presionar **ENTER**

Copiar bloques de texto

Al copiar texto, éste se duplica dejando el original en la posición inicial.

Copiar texto (método normal)



1. Seleccionar el texto que se desea copiar
2. Hacer clic en el botón **Copiar**  de la ficha **Inicio**
3. Colocar el cursor en el lugar donde se desea insertar la copia



Pegar

4. Hacer clic en el botón **Pegar**  de la ficha **Inicio**



1. Seleccionar el texto que se desea copiar
2. Elegir el botón de comando **Copiar** de la ficha **Inicio** (ALT,O,C)
3. Colocar el cursor en la nueva posición
4. Elegir el botón de comando **Pegar** de la ficha **Inicio** (ALT,O,V,C)



Copiar texto (método rápido)



1. Seleccionar el texto a copiar
2. Colocar el puntero del mouse dentro de la selección hasta que el cursor se convierta en una flecha
3. Presionar simultáneamente la tecla control y el botón izquierdo del mouse
4. Arrastrar el mouse hasta colocarlo en el lugar deseado (sin soltar la tecla y el botón)
5. Soltar el botón del mouse y posteriormente la tecla

o bien,

1. Seleccionar el texto a copiar
2. CONTROL + C
3. Colocar el mouse en el lugar deseado a insertar el texto copiado
4. CONTROL + V

Cuando se utilizan los comandos de cortar y copiar, es posible guardar en el **Portapapeles de Office** las acciones que se van realizando con estas herramientas de edición, para que posteriormente los textos o gráficos puedan ser utilizados en cualquier archivo creado en Office (Word, Excel, PowerPoint).

Mostrar el Portapapeles de Office



1. Hacer clic en la ficha **Inicio**
2. Hacer clic en el **Iniciador de cuadro de diálogo** **Portapapeles**

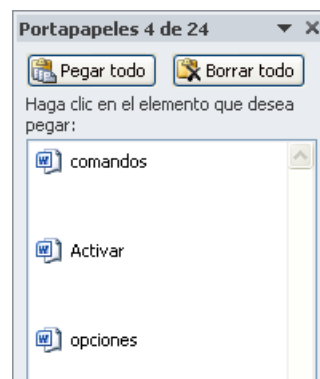

ó





1. Presionar la combinación de teclas ALT, O, FO

Activar o desactivar opciones de comandos del Portapapeles de Office

Opción	Descripción
“Mostrar automáticamente el Portapapeles de Office”	Se muestra automáticamente el Portapapeles de Microsoft Office al copiar elementos.
“Mostrar Portapapeles de Office al presionar Control+ C dos veces”	Se muestra automáticamente el Portapapeles de Microsoft Office únicamente cuando se ha presionado la función de copiar elementos dos veces.
“Recopilar sin mostrar en el Portapapeles de Office”	Copia automáticamente elementos en el Portapapeles de Office sin mostrarlo.
“Mostrar el icono del Portapapeles de Office en la barra de tareas”	Muestra el icono Portapapeles de Office en el área de estado de la barra de tareas del sistema cuando el Portapapeles de Office está activo.
“Mostrar estado cerca de la barra de tareas al copiar”	Muestra el mensaje de los elementos reunidos al copiar elementos en el Portapapeles de Office.

Utilizar el Portapapeles de Office

Se podrán pegar elementos del Portapapeles de Office uno por uno o todos a la vez.



1. Hacer clic donde desee que se peguen los elementos. Puede pegar elementos reunidos en cualquier programa de Office.
2. Seguir uno de estos pasos:
 - Para pegar elementos individualmente, en el panel de tareas **Portapapeles**, hacer doble clic en cada elemento que se desee pegar
 - Para pegar todos los elementos copiados en el panel de tareas **Portapapeles**, hacer clic en el botón **Pegar todo**.



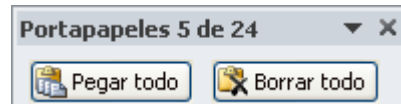

Nota: El botón **Pegado especial** se encuentra disponible en el grupo **Portapapeles**, pero no está integrado en la funcionalidad del panel de tareas Portapapeles de Office.

Eliminar bloques de texto

Para borrar caracteres, se utilizan las teclas SUPR y RETROCESO pero si se desea borrar palabras, frases, párrafos e inclusive documentos completos, seguir el siguiente procedimiento.



1. Seleccionar el texto a eliminar
2. Presionar la tecla SUPR

Deshacer

El botón de botón **Deshacer escritura** permite anular una acción o una modificación hecha al documento.

Deshacer la última modificación



1. Inmediatamente después de ejecutar la acción, hacer clic en el botón **Deshacer escritura**  en la **Barra de herramientas de acceso rápido**



1. Inmediatamente después de ejecutar la acción, presionar la combinación teclas ALT,2
2. Seleccionar la acción que se desea eliminar
3. Presionar **ENTER**

o bien,

1. Presionar las teclas CONTROL + Z



Deshacer varias acciones



1. Después de ejecutar la acción, hacer clic en la flecha del botón **Deshacer escritura**  en la **Barra de herramientas de acceso rápido**, para ver la lista de las acciones ejecutadas
2. Seleccionar la acción desde la que se desea deshacer

REVISIÓN DE DOCUMENTOS

Verificación ortográfica y gramatical

Es recomendable revisar el documento para detectar posibles errores ortográficos y gramaticales, Word cuenta con un diccionario principal que contiene la mayoría de las palabras más comunes; cuando Word encuentra una palabra que no se encuentra en dicho diccionario, la considera como un posible error. Es probable que no todas las palabras se encuentren en el diccionario principal, como son: nombres propios, términos técnicos, etc. Para evitar que Word las desconozca se pueden agregar al diccionario principal o a un diccionario personalizado.

La revisión ortográfica y gramatical, se podrá personalizar y realizar de varias formas:

- Automáticamente a medida que se escribe
- Cuando está activa esta opción Word revisará la ortografía conforme se va escribiendo, cuando no reconoce una palabra la subrayará con una línea roja
- Al terminar de crear un documento

Revisar un documento después de transcribirlo



1. Colocar el cursor a partir de donde se desea realizar la revisión
2. Hacer clic en la ficha **Revisar**
3. Hacer clic en el botón **Ortografía y gramática** del grupo **Revisión**

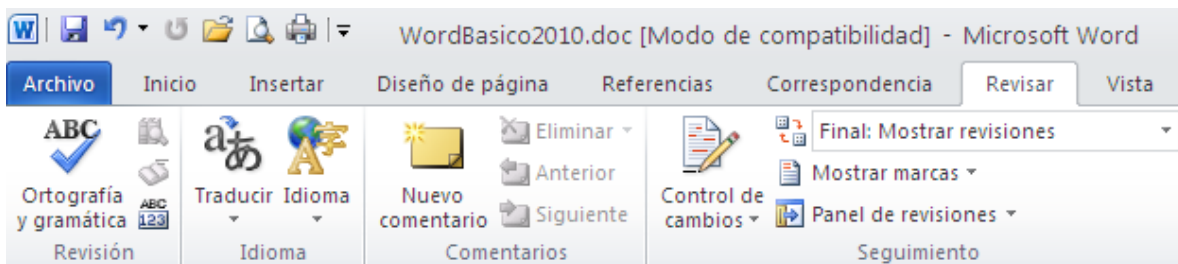

1. Seleccionar el cursor a partir de donde se desea realizar la revisión
2. Presionar la combinación de teclas ALT, R, G

o bien,

1. Presionar la tecla F7



Word se detendrá en la primera palabra desconocida o incorrecta y se pondrá a presentar algún cuadro de diálogo como el que se muestra a continuación:

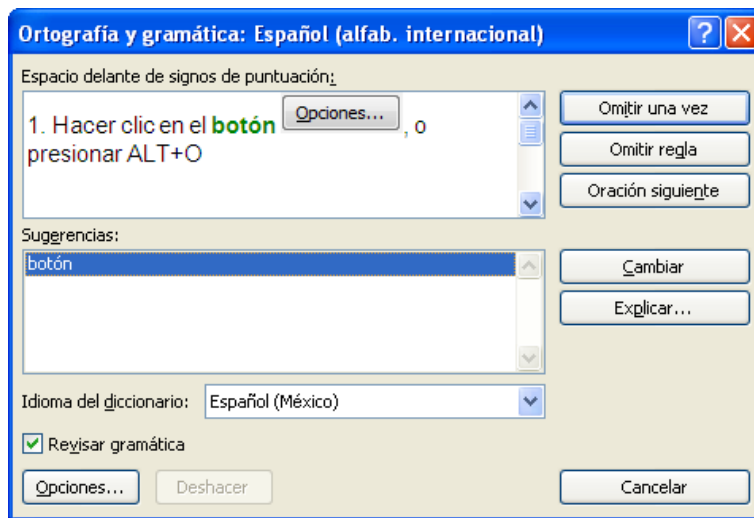

Elegir alguna de las siguientes opciones según lo requerido: Si se requiere revisar o no la gramática:



1. Activar o desactivar la casilla “*Revisar gramática*”

La palabra correcta se encuentra dentro del cuadro “*Sugerencias:*”

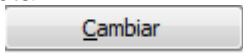

1. Elegir la palabra correcta
2. Hacer clic en el botón 

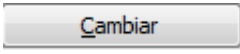

1. Colocar el cursor en el cuadro “*Sugerencias*”(ALT+E)
2. Elegir con las flechas de dirección la palabra correcta de la lista
3. Elegir el botón  (ALT+C)

Si la palabra correcta no aparece en el cuadro “*Sugerencias*”:



1. En el cuadro superior “*No se encontró:*” corregir la palabra incorrecta
2. Presionar **ENTER** o hacer clic en el botón 



Si la palabra desconocida es correcta y se quiere continuar la verificación sin cambiarla, y se desea que se muestre cuando vuelva a aparecer:

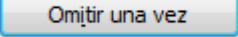

1. Hacer clic en el botón  o presionar ALT+I

Si la palabra desconocida es correcta y se desea continuar sin cambiarla, y sin que se detenga más durante la revisión:

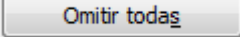

1. Hacer clic en el botón  o presionar ALT+S

Si la palabra correcta se encuentra dentro del cuadro “*Sugerencias*”, y se desea cambiar siempre que aparezca en el documento:

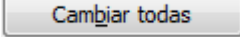

1. Hacer clic en el botón  o presionar ALT+B

Si la palabra desconocida se desea agregar al diccionario (diccionario en uso):

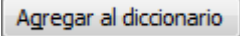

1. Hacer clic en el botón  o presionar ALT+G

Se desea agregar la palabra mal escrita y su forma correcta a una lista de autocorrección para que la corrija automáticamente siempre que aparezca:



1. Hacer clic en el botón  (ALT+U)

Puede configurar su programa para corregir automáticamente palabras con faltas ortográficas que son parecidas a palabras del diccionario principal que utiliza el corrector ortográfico.

1. Hacer clic en la ficha **Archivo**

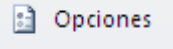

2. Hacer clic en el botón en 
3. Seleccionar la opción **Revisión**
4. Hacer clic en el botón **Opciones de autocorrección**.
5. En la ficha "Autocorrección", hacer clic en el botón **Excepciones**
6. Hacer clic en la ficha "Otras correcciones"
7. Escribir la palabra con la falta de ortografía en el cuadro "No corregir"
8. Hacer clic en el botón **Agregar**
9. Hacer clic en el botón **Aceptar**

Si se desea deshacer la última especificación dada en el cuadro de diálogo:



1. Hacer clic en el botón  o presionar la combinación de teclas ALT + H

Terminar la revisión ortográfica en cualquier momento.

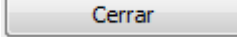

1. Presionar la tecla ESC o hacer clic en el botón 

Personalizar las revisiones ortográficas

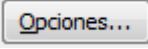

Durante la revisión

1. Hacer clic en el botón , o presionar ALT+O

En cualquier momento

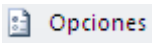

1. Abrir la ficha **Archivo** y seleccionar el comando 
2. Elegir la opción **Revisión**



Se mostrará el siguiente cuadro de diálogo:

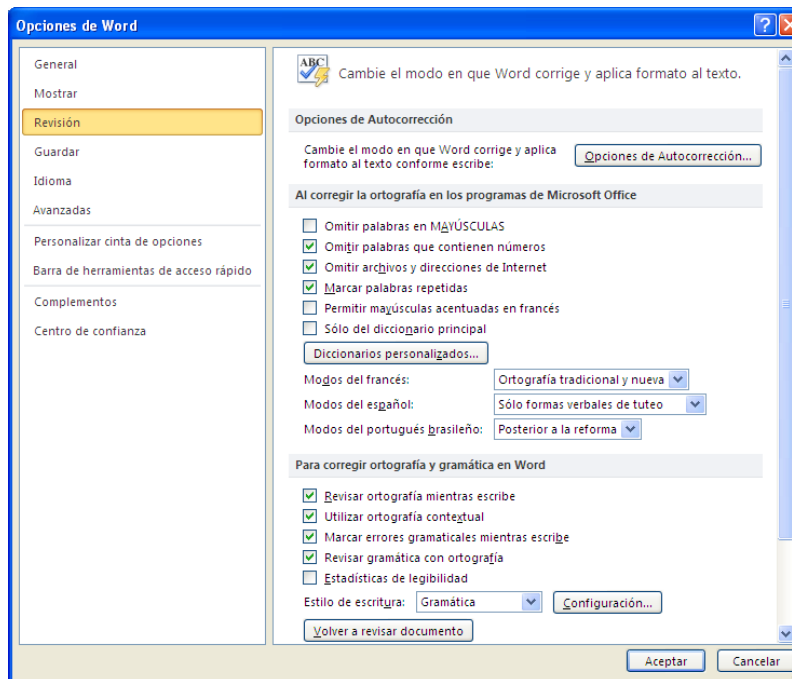

Al corregir la ortografía en los programas de Microsoft office

Activar la casilla:	Para:
Omitir palabras en MAYÚSCULAS	No revisar palabras escritas con mayúsculas
Omitir palabras que contienen números	No revisar palabras que contengan números
Omitir archivos y direcciones de Internet	No revisar direcciones Internet, nombres de archivo y direcciones de correo electrónico
Marcar palabras repetidas	Omitir palabras repetidas. Por ejemplo, si se activa esta opción, el corrector ortográfico no marca García García como un error.

Permitir mayúsculas acentuadas en francés

Recibir una alerta sobre las palabras en francés que contienen letras en mayúsculas a las que les faltan acentos.

Cuando se utiliza el dialecto Francés (Canadá), esta opción está siempre activada de forma predeterminada, ya que el diccionario de este idioma incluye la forma mayúscula acentuada de las palabras de dicho idioma. Por lo tanto, la opción está activada de forma predeterminada en los siguientes casos:

- Al usar Francés (Canadá) como Idioma de edición principal. Para obtener más información, vea [Establecer las opciones de idioma para Office](#).
- Al comprobar la ortografía de texto en Francés (Canadá).

Solo el diccionario principal

Sugerir palabras únicamente del diccionario principal integrado en el corrector ortográfico. Si se activa esta opción, las palabras de los diccionarios personalizados no se incluyen en la lista de sugerencias de palabras al revisar la ortografía de un documento.

Para corregir ortografía y gramática en Word

Activar la casilla:	Para:
Revisar ortografía mientras se escribe	Revisar la ortografía conforme se escribe y subrayar en pantalla con una línea roja las palabras incorrectas.
Utilizar ortografía contextual	En Outlook, PowerPoint y Word, se podrá activar la casilla de verificación “Utilizar ortografía contextual” para obtener ayuda en la búsqueda y solución de errores de escritura involuntarios.
Marcar errores gramaticales mientras escribe	Revisar la gramática conforme se escribe y subrayar en pantalla con una línea verde las palabras incorrectas.
Revisar gramática con ortografía	Si desea revisar la ortografía al mismo tiempo que la gramática



Activar la casilla:	Para:
Estadísticas de legibilidad	Para mostrar o no el cuadro “ <i>Estadísticas de Legibilidad</i> ” después de efectuar la revisión.

Excepciones para Word

Activar la casilla:	Para:
Ocultar errores de ortografía sólo en este documento	Ocultar el formato de subrayado para las palabras incorrectas sólo en el documento actual
Ocultar errores de gramática sólo en este documento	Ocultar el formato de subrayado para las palabras incorrectas sólo en el documento actual

Sinónimos

Word cuenta con un diccionario de sinónimos, útil como ayuda en la redacción de documentos para mejorar la precisión y variedad de los escritos. Un sinónimo se podrá buscar en cualquier momento.

Buscar sinónimos



1. Seleccionar o colocar el cursor en la palabra a la que se desea buscar el sinónimo



Nota: Si el cursor se encuentra entre 2 palabras se buscará el sinónimo de la palabra situada a la izquierda, si se seleccionaron varias palabras se buscará el sinónimo para la primera de la selección.

2. Seleccionar en la ficha **Revisar**, el botón de comando **Sinónimos** en el grupo **Revisión** (ALT,R,E)

Se mostrará en el panel de tareas las opciones sugeridas.



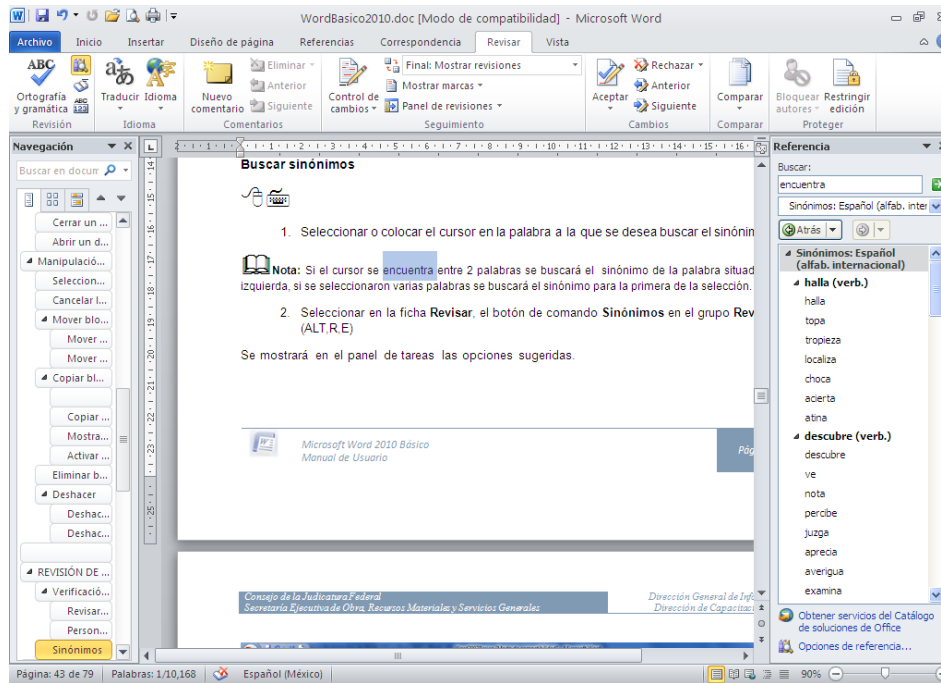

3. Hacer clic en la flecha a la derecha del sinónimo deseado
4. Elegir el comando **Insertar**

Si no existe un sinónimo apropiado en el cuadro,

5. Hacer clic en un sinónimo para buscar más semejanzas de la palabra deseada

6. Para regresar a la palabra anteriormente buscada, hacer clic en el botón

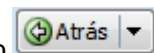

Nota: Presionar el método abreviado SHIFT +F7 para mostrar las referencias de los sinónimos.

MEJORAR LA PRESENTACIÓN

Una vez escrito el texto, se puede cambiar su apariencia, mejorando la presentación de los documentos.

Formato de caracteres	Aspecto
	Fuente
	Tamaño de la fuente
Formato de párrafo	Alineación
	Interlineado
	Sangrías
	Tabulaciones

Formato a caracteres

Modifica la apariencia de los caracteres en cuanto al tipo de letra, tamaño y estilo.



1. Seleccionar el texto
2. Hacer clic en alguno de los botones de aspecto **N** **K** **S** de la ficha **Inicio**, en el grupo **Fuente** (**Negrita**, *Cursiva*, Subrayar, respectivamente), los tres aspectos pueden ser aplicados al mismo tiempo
3. Elegir el tipo de fuente que se desea utilizar en el cuadro de lista desplegable “Fuente” de la ficha **Inicio**
4. Seleccionar el tamaño deseado en el cuadro de lista desplegable “Tamaño de fuente”



1. Seleccionar el texto
2. Seleccionaren la ficha **Inicio**, el **botón de comando** **N** **K** **S**, del grupo **Fuente** (ALT,O,1



y/o 2 y/o 3) según se desee

Para mayor detalle de la definición:

1. Abrir el **iniciador de cuadro de diálogo**  **“Fuente”**

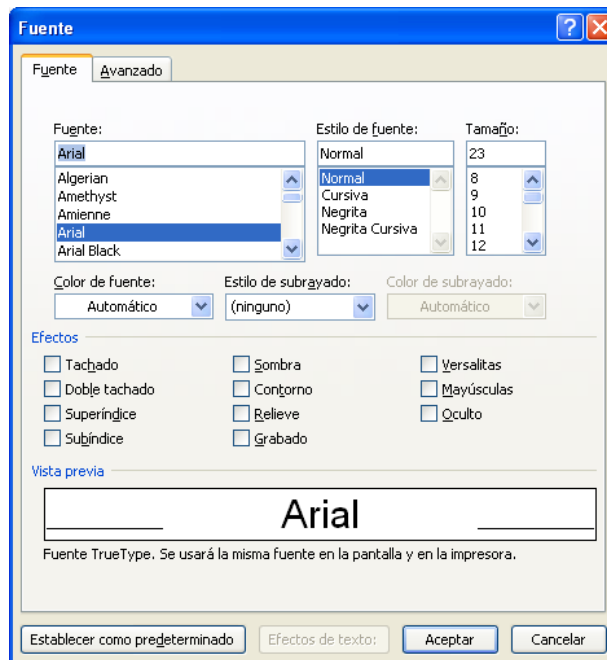

2. Elegir en los cuadros de lista **“Fuente:”**, **“Estilo de fuente:”** y **“Tamaño:”**, el tipo, estilo y tamaño deseado
3. Elegir en los cuadros de lista desplegable: **“Color de fuente:”**, **“Estilo de subrayado:”** y **“Color de subrayado:”**
4. Activar las casillas de verificación de **“Efectos”**, hasta obtener el efecto deseado (Tachado, Doble tachado, Superíndice, Subíndice, Sombra, Contorno, Relieve, Grabado, Versales, Mayúsculas, Oculto)
5. Hacer clic en el botón **Aceptar** o presionar **ENTER**



Nota: Si el formato de carácter aplicado se utiliza con frecuencia, hacer clic en el botón

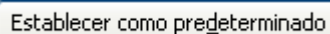

y posteriormente en el botón .

Cambiar caracteres de mayúsculas a minúsculas y viceversa

Cuando se ha escrito un texto en minúsculas, éste podrá convertirse a tipo oración, minúsculas, mayúsculas, poner en mayúsculas cada palabra o alternar entre mayúsculas y minúsculas.



1. Seleccionar el texto al cual se le desea cambiar el formato
2. Seleccionar la ficha **Inicio**, en el botón **Cambiar mayúsculas y minúsculas** ^{Aa} del grupo **Fuente** (ALT,O,M1)

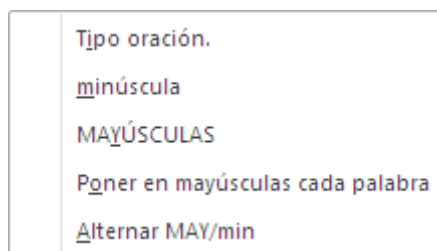

3. Seleccionar la opción que corresponda a la acción que se desea realizar de acuerdo a la siguiente tabla:

T ipo oración	Cambia a mayúsculas la primera letra de cada frase.
m inúsculas	Cambia todos los caracteres del texto seleccionado de mayúsculas a minúsculas.
M AYÚSCULAS	Cambia todos los caracteres del texto seleccionado de minúsculas a mayúsculas.
P oner en mayúsculas cada palabra	Cambia a mayúsculas la primera letra de cada palabra
A lternar MAY/min	Cambia los caracteres escritos en mayúsculas a minúsculas y viceversa.



Sugerencia: Para realizar el cambio de formato de texto presionar las teclas SHIFT + F3

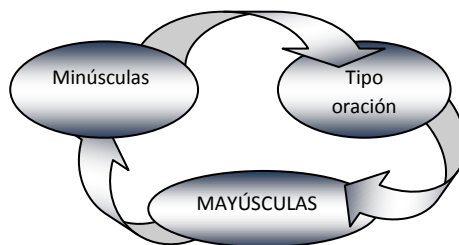

Formato de párrafos

Dentro del formato de un párrafo intervienen aspectos como: alineación, sangrías, interlineado y tabulaciones, estas características se pueden modificar de acuerdo a las necesidades.

Alineación

La alineación tiene que ver con cada uno de los párrafos de un documento. Recordar que un párrafo no es necesariamente un conjunto de varios renglones, puede considerarse desde una palabra hasta varios renglones delimitados por un **ENTER**. La alineación predeterminada al iniciar un documento es a la izquierda, la cual podrá cambiarse de acuerdo a las necesidades específicas del usuario.



1. Colocar el cursor en el párrafo al que se le desea modificar la alineación
2. Hacer clic en los botones de alineación  de la ficha **Inicio** del grupo **Párrafo** (Alinear a la izquierda-Centrar-Alinear a la derecha- Justificar)



1. Colocar el cursor en el párrafo al que se le desea modificar la alineación
2. Activar la ficha **Inicio**
3. Presionar la letra encuadrada del botón de la alineación deseada (ALT, O, 8, 7,5,K)

Para mayor definición:

1. Abrir el **iniciador de cuadro de diálogo**  "Párrafo" de la ficha **Inicio** del grupo **Párrafo**
2. Elegir la ficha "Sangría y espacio"



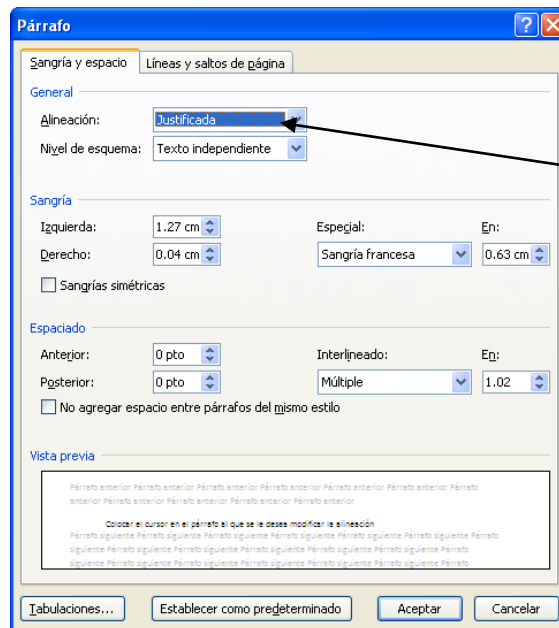

Cuadro de alineación

3. Elegir la alineación deseada en el cuadro “*Alineación:*”
4. Hacer clic en el botón **Aceptar** o presionar **ENTER**



Nota: Si se desea modificar la alineación de varios párrafos simultáneamente o de todo el documento, es necesario seleccionarlos previamente.



Sugerencia:

Para aplicar una alineación utilizando métodos abreviados

Alineación	Teclas
Izquierda	CTRL + Q
Centrada	CTRL + T
Derecha	CTRL + D
Justificada	CTRL + J

Interlineado

El interlineado se refiere al espacio existente entre cada línea de un párrafo.



1. Colocar el cursor en el párrafo al que se le desea modificar el interlineado





2. Hacer clic en el botón de **interlineado**  de la ficha **Inicio** del grupo **Párrafo** (ALT,O,D)
3. Elegir el interlineado deseado

Para mayor definición del interlineado:

1. Hacer clic en el botón de **interlineado**  de la ficha **Inicio** del grupo **Párrafo**
2. Hacer clic en el botón **Opciones de interlineado...**

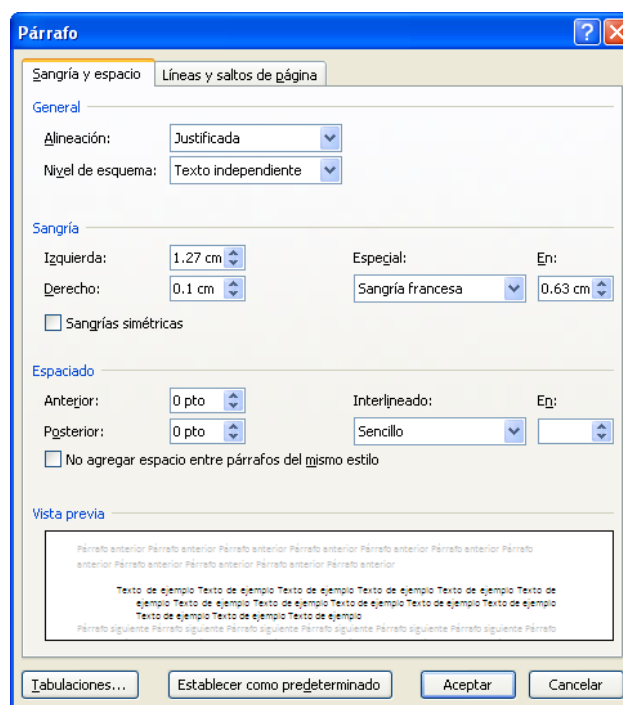
Se mostrará el siguiente cuadro de diálogo.



3. En la ficha "Sangría y espacio", en la sección "Espaciado", cuadro de lista desplegable "Interlineado:" seleccionar el tipo de espacio deseado
4. Presionar **ENTER** o hacer clic en el botón 



Nota: Si se desea modificar el interlineado de varios párrafos o de todo el documento, seleccionarlos antes de definir el interlineado.



Sugerencia:

Para aplicar un interlineado utilizando métodos abreviados:



Interlineado	Teclas
Sencillo	CTRL + 1 (teclado normal)
1.5 líneas	CTRL + 5 (teclado normal)
Doble	CTRL + 2 (teclado normal)

Sangrías

Las sangrías son distancias adicionales que se aplican a las líneas de un párrafo a partir de los márgenes izquierdo y derecho. Las disponibles en Word son:

Izquierda: Distancia adicional a partir del margen izquierdo, que se aplica a todas las líneas de un párrafo.

Derecha: Distancia adicional a partir del margen derecho, que se aplica a todas las líneas de un párrafo.

Primera línea: Distancia adicional a partir del margen izquierdo que se aplica sólo a la primera línea de un párrafo.

Francesa: Distancia adicional a partir del margen izquierdo aplicable a todas las líneas excepto a la primera.

Para definir sangrías utilizando el mouse, es necesario hacer uso de los marcadores de sangría que se encuentran en la regla, representados por 3 triángulos, como se observa en la siguiente figura:

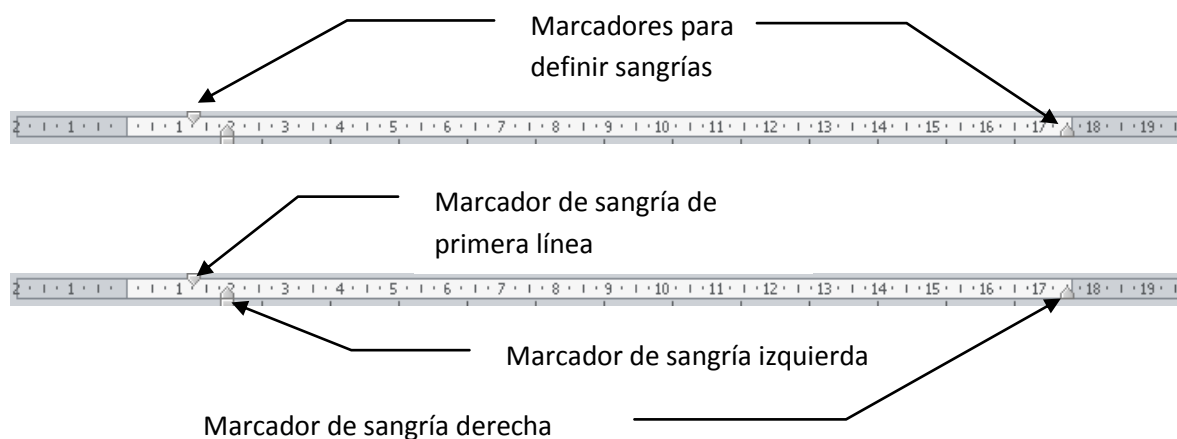

Triángulo superior ▽: Representa la sangría izquierda de la primera línea.

Triángulo inferior ▴: Representa la sangría izquierda de todas las líneas de un párrafo excepto la primera.



Rectángulo inferior □: Representa la sangría izquierda de todo el párrafo.

Triángulo inferior derecho ▵: Representa la sangría derecha que tienen todas las líneas.

Aplicar sangrías

1. Colocar el cursor en el párrafo al que se le desea aplicar la sangría
2. Arrastrar el marcador que corresponda a la sangría deseada

a) Sangría “izquierda”

1. Colocar el puntero del mouse en el marcador de sangría izquierda
2. Arrastrar el cuadro hacia la derecha, hasta colocar todos los marcadores en la posición deseada



b) Sangría “derecha”

1. Arrastrar el marcador de sangría derecha (triángulo inferior) hacia la izquierda hasta colocarlo en la posición deseada

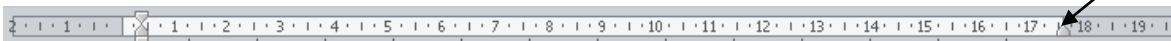

c) Sangría de “primera línea”

1. Arrastrar el triángulo superior hacia la derecha, hasta colocarlo en la posición deseada



d) Sangría “francesa”

1. Arrastrar el triángulo inferior hacia la derecha, hasta colocarlo en la posición deseada



1. Colocar el cursor en el párrafo en el que se desea la sangría o seleccionar varios párrafos
2. En el botón de **interlineado**  de la ficha **Inicio** del grupo **Párrafo**
3. Hacer clic en el botón **Opciones de interlineado** (ALT,O,D, *Opciones de Interlineado*)
4. En la ficha “Sangría y espacio”, sección “Sangría” (ALT+S), elegir el tipo de sangría deseada

Elegir sangría derecha e izquierda

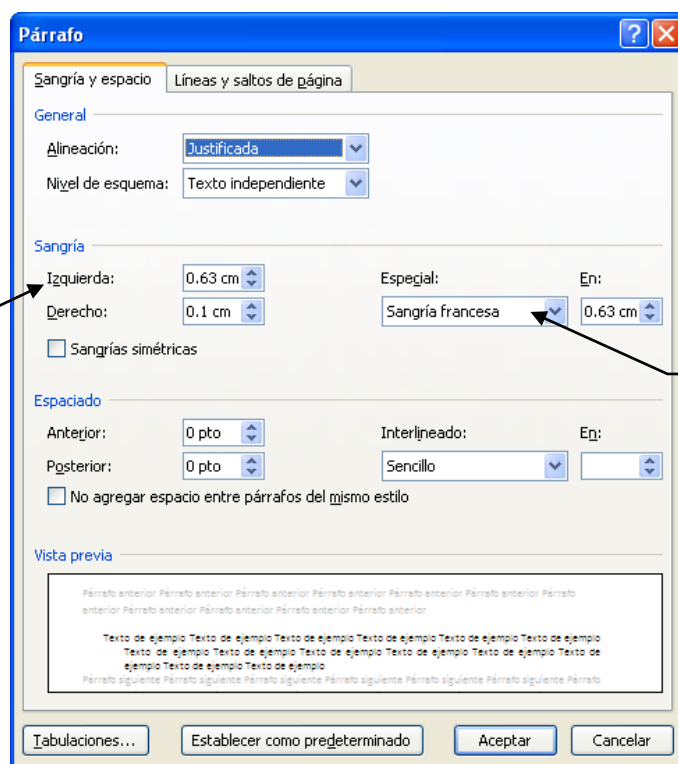

Para elegir sangrías francesas y de Primera línea

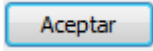

- Colocar el cursor en el cuadro que haga referencia al tipo de sangría deseado: “*Izquierda:*”, “*Derecha:*”, o bien, en el cuadro de lista desplegable “*Especial:*”, seleccionar “*Francesa*” o “*Primera línea*”
- Indicar la distancia deseada en el cuadro “*En:*” utilizando los botones de incremento/decremento
- Hacer clic en el botón  o presionar **ENTER**



Nota: Si se desea modificar la sangría de varios párrafos o de todo el documento, seleccionarlos antes de definirla.

Tabulaciones

Una tabulación es un salto establecido sobre una línea a una posición determinada, Word tiene definidos saltos de tabulaciones cada 1.25 cm; sin embargo, la distancia del salto se puede definir o cambiar. El uso de tabuladores es muy útil para manejar tablas y columnas en un documento. Para que el cursor efectúe el salto, es necesario presionar la tecla TABULADOR

Word cuenta con 5 tipos de tabulaciones

Izquierda	Centrada	Derecha	Decimal	Barra
Mesa	Nieto	455	455.23	
Silla secretarial	Sol	41	452.2	
Impresora	Epson	22	45.265	
Teclado	Compaq	12	12.23	
Monitor	Control Data	41	26.23	

Izquierda: Alinea el texto a la izquierda del tabulador

Centrada: Centra los datos con respecto a la posición del tabulador

Derecha: Alinea la información a la derecha del tabulador

Decimal: Alinea cantidades con respecto al punto decimal

Barra: Inserta una línea vertical a la derecha del tabulador en las líneas que contengan este tipo de tabulador





Establecer tabulaciones

- Seleccionar los párrafos en los que se requiera establecer tabulaciones
- Hacer clic en el botón de tabulaciones localizado al extremo izquierdo de la regla, hasta que se muestre el tipo de tabulador deseado, de acuerdo a lo que se menciona a continuación





Las tabulaciones que se presentan en la regla son:

-  Tabulación Izquierdo
-  Tabulación Centrado
-  Tabulación derecha
-  Tabulación decimal
-  Barra de tabulación

3. Hacer clic en la posición donde se desee establecer la tabulación dentro de la regla

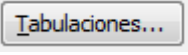

1. Seleccionar los párrafos en los que se deseen establecer tabulaciones
2. Hacer clic en el botón de **interlineado**  de la ficha **Inicio** del grupo **Párrafo**
3. Hacer clic en el botón **Opciones de interlineado** (ALT, O, D, **Opciones de Interlineado**)
4. En la ficha "Sangría y espacio", hacer clic en el botón  (ALT+T)

Se mostrará el siguiente cuadro de diálogo.

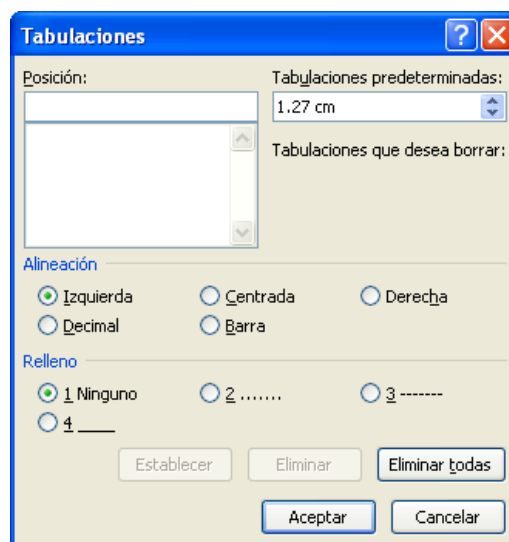

5. Escribir en el cuadro "Posición:" la medida deseada para el primer salto

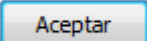
6. Activar la opción que corresponda a la alineación deseada (Lzquierda, Centrada, Derecha, Decimal o Barra)
7. Seleccionar si se desea, algún tipo de línea horizontal (relleno) entre cada tabulación
8. Hacer clic en el botón  (ALT+F)
9. Repetir a partir del paso 4 por cada tabulación que se desee establecer
10. Presionar **ENTER** o presionar el botón 

Una vez definidas las distancias y el tipo de tabulación, se deberá aplicar cada tabulación presionando la tecla TABULADOR para que el cursor haga el salto correspondiente.

Eliminar tabulaciones



1. Seleccionar los párrafos en los que se deseen eliminar las tabulaciones
2. Colocar el puntero del mouse en la regla y apuntar a la tabulación que se desea eliminar
3. Arrastrar el símbolo de la tabulación fuera de la regla

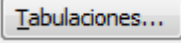
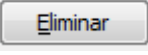
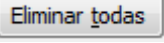
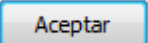

1. Seleccionar los párrafos en los que se deseen eliminar tabulaciones
2. Hacer clic en el botón de **interlineado**  de la ficha **Inicio** del grupo **Párrafo**
3. Hacer clic en el botón **Opciones de interlineado** (ALT, O, D, **Opciones de Interlineado**)
4. En la ficha "Sangría y espacio", hacer clic en el botón  (ALT+T)
5. Colocar el cursor en el cuadro "Posición:" y elegir la tabulación que se desea eliminar
6. Hacer clic en el botón  para suprimir solamente la tabulación que está sombreada o  si se desean eliminar todas las tabulaciones establecidas
7. Presionar **ENTER** o hacer clic en el botón 



Nota: Al eliminar todas las tabulaciones definidas por el usuario sólo se eliminan las distancias pero los saltos quedarán definidos en el documento dónde se presionó la tecla TABULADOR.

Modificar tabulaciones definidas

Si se desea cambiar la posición de las tabulaciones definidas y establecer nuevos saltos con diferentes medidas:





1. Seleccionar todas las líneas que contengan las tabulaciones que se desean modificar



1. Colocar el puntero en la regla y apuntar a la tabulación que se desee cambiar
2. Arrastrar el símbolo de la tabulación a la nueva posición.

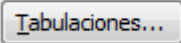
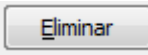

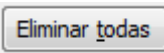
1. Hacer clic en el botón de **interlineado**  de la ficha **Inicio** del grupo **Párrafo**
2. Hacer clic en el botón **Opciones de interlineado** (ALT, O, D, **Opciones de Interlineado**)
3. En la ficha “**Sangría y espacio**”, hacer clic en el botón  (ALT+T)
4. Colocar el cursor en el cuadro “**Posición:**” y elegir la tabulación que se desea modificar
5. Hacer clic en el botón  (ALT+E)
6. Definir nuevamente la posición de la tabulación, el tipo, etc.
7. Hacer clic en el botón 
8. Repetir los pasos 3 – 6 por cada tabulación que se desee modificar
9. Hacer clic en el botón  (ALT+T) y volver a definir la posición de los tabuladores.



Cambiar tabulaciones predeterminadas

Cuando no se ha especificado ninguna distancia, el salto que el cursor hará cada vez que se presione la tecla TABULADOR será el predeterminado (1.25cm).



Si se desea cambiar las tabulaciones predeterminadas y hacer saltos de tabulaciones en un intervalo diferente a 1.25cm.

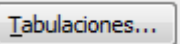

1. En el botón de **interlineado**  de la ficha **Inicio** del grupo **Párrafo**
2. Hacer clic en el botón **Opciones de interlineado** (ALT, O, D, **Opciones de Interlineado**)
3. En la ficha "**Sangría y espacio**", hacer clic en el botón  (ALT+T)
4. Establecer la nueva distancia en el cuadro "**Tabulaciones Predeterminadas**"
5. Presionar **ENTER** o hacer clic en el botón 

REMOVER, REPETIR Y COPIAR FORMATOS

Cuando se le ha aplicado a un texto formato de párrafo o de carácter en ocasiones es necesario “retirar” sólo los formatos aplicados y conservar el texto original.

Remover los formatos de párrafo y de carácter



Carácter
Párrafo

CONTROL + Barra espaciadora
CONTROL + W

Copiar formato de carácter

Los formatos de carácter especificados se podrán aplicar a otro texto, copiado exclusivamente dichos formatos.





1. Seleccionar cualquier carácter que contenga los formatos “modelo”

Copiar una sola vez el formato

Hacer clic en el botón  en la ficha **Inicio** el grupo **Portapapeles**

Copiar varias veces el formato

Hacer doble clic en el botón  en la ficha **Inicio** el grupo **Portapapeles**

2. Al cambiar la apariencia del puntero a una brocha  seleccionar con ella el texto al que se le desea dar formato



1. Seleccionar cualquier carácter que contenga los formatos modelo
2. Presionar las teclas CONTROL +SHIFT + C
3. Seleccionar el texto al cual se le desea copiar el formato
4. Presionar las teclas CONTROL +SHIFT + V

OTRAS HERRAMIENTAS

Insertar encabezados y pies de página

Con la opción encabezados y pies de página, se podrá incluir además de números de página, total de páginas, texto que se repita en todas las páginas de un documento, fecha, hora, utilizando el espacio del margen superior y del margen inferior respectivamente.

Crear encabezado y pies de página



1. Seleccionar en la ficha **Insertar**, en el grupo **Encabezado y pie de página** (ALT,B,H o P)
2. Seleccionar el tipo de *Encabezado o Pie de Página* que se desee insertar

Al activar la opción, se mostrará el tipo de *Encabezado o Pie de Página* seleccionado, así como las opciones disponibles en una ficha adicional **Diseño** y una barra punteada en el documento de Word, lo cual representa el espacio disponible para personalizar el *Encabezado o Pie de Página*.

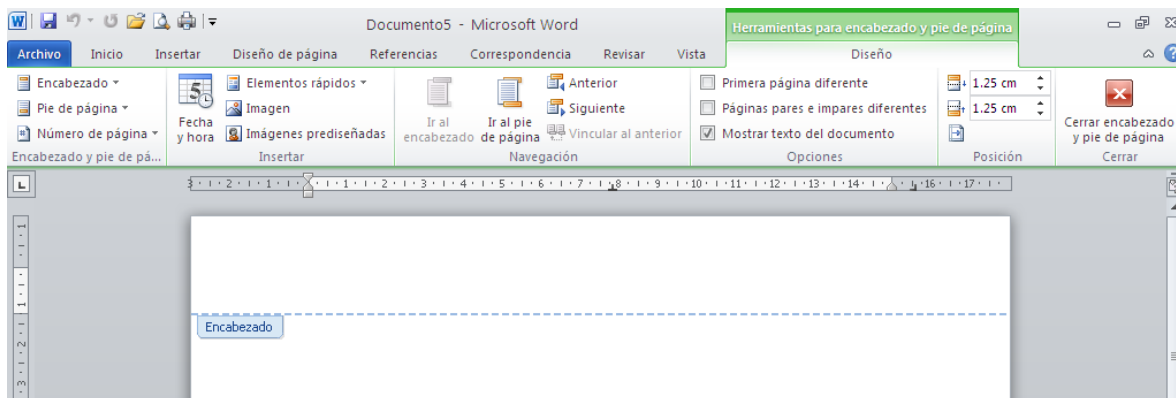

3. Escribir el texto que se desea para el *Encabezado o Pie de página*
4. Aplicar el formato de caracteres y de párrafo deseados

Insertar número de página



1. En la ficha **Insertar**, en el grupo **Encabezado y Pie de Página**, hacer clic en el botón

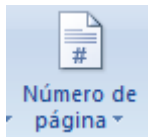

1. En la ficha **Insertar**, en el grupo **Encabezado y Pie de Página**, hacer clic en el botón *Número de Página* (ALT,B,J)
2. Seleccionar la opción, conforme a la posición deseada:

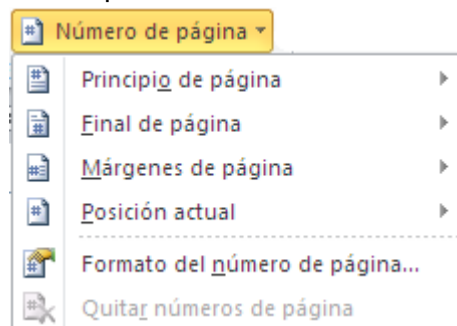

3. Seleccionar el estilo de la posición del *Número de página* seleccionada
4. Personalizar el formato de números de página, en el cuadro de lista desplegable de "*Formato del número*"

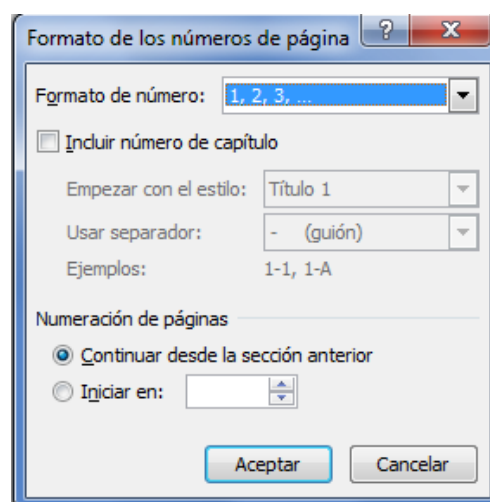

5. Presionar **ENTER** o hacer clic en el botón 

Es posible personalizar más características, a través de la ficha **Diseño**, que se activa específicamente para *Encabezado y Pie de página*.

Una vez finalizado el formato para *Encabezado y Pie de página*

6. Hacer clic en e botón  (ALT,JH,C)

Elementos de la ficha Diseño de herramientas para Encabezado y pie de página

Algunos elementos de la ficha de **Diseño** que se activa al modificar las herramientas del *Encabezado y Pie de página*, son:

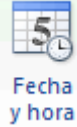
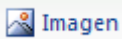
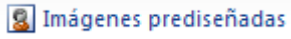
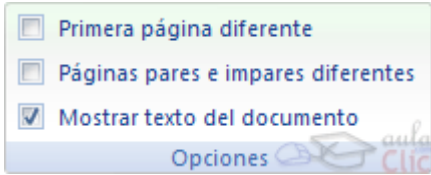
Elemento	Descripción
	Inserta la fecha y/o la hora en el formato que se seleccione
	Insertar una imagen desde un archivo
	Insertar una imagen prediseñada, incluyendo fotografías, películas, dibujo o sonidos
	<p>Primera página diferente: Define un encabezado y pie diferente para la primera página, por ejemplo, para una portada.</p> <p>Páginas pares e impares diferentes: Definir un encabezado y pie diferente para las páginas pares e impares, por ejemplo la impresión de un libro, páginas pares del lado derecho, impares del lado izquierdo.</p> <p>Mostrar texto del documento: Muestra la parte del documento que no está en el encabezado o pie de página.</p>

PERSONALIZAR WORD

Cinta de Opciones

La Cinta de opciones, es un componente de la Interfaz de usuario de Microsoft Office Word 2010, que reemplaza las barras de herramientas y menús en algunos programas de versión Office 2003.

La Cinta de opciones se ha diseñado para ayudar a buscar rápidamente los comandos necesarios para llevar a cabo una tarea. Los comandos están organizados en grupos locales bajo fichas, como por ejemplo el grupo *Portapapeles* en la ficha *Inicio*. Cada ficha está relacionada con un tipo de actividad, como escribir o diseñar una página. Para lograr una mayor claridad, algunas fichas aparecen únicamente cuando son necesarias. Por ejemplo, la ficha *Herramientas de dibujo* aparece únicamente cuando se selecciona una forma, una línea u otro objeto de dibujo.

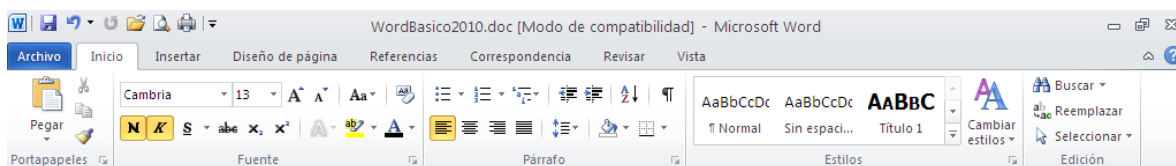

No hay forma de eliminar o reemplazar la Cinta de Opciones por las barras de herramientas y los menús de versiones anteriores de Microsoft Office. No obstante, se podrá minimizar la cinta de opciones para que el área de trabajo sea mayor.

Cosas que no se pueden hacer con la Cinta de Opciones

- Agregar o reorganizar los comandos de la cinta de opciones
- Cambiar o quitar un comando o un grupo de la cinta de opciones
- Agregar fichas a la cinta de opciones
- Cambiar a las barras de herramientas y menús de versiones anteriores de Microsoft Office

Cosas que se pueden hacer con la Cinta de Opciones

- Minimizar la cinta de opciones para ampliar el espacio disponible en la pantalla



Minimizar la Cinta de opciones



1. Hacer clic en el botón minimizar la cinta de opciones 



1. CONTROL + F1

El botón , cambiará al botón expande la cinta de opciones .

Restaurar la Cinta de opciones



1. Hacer clic en el botón expande la cinta de opciones 



1. CONTROL + F1

Barra de herramientas de acceso rápido

La Barra de herramientas de acceso rápido es una barra personalizable que contiene un conjunto de comandos independientes de la ficha que se está mostrando.

La Barra de herramientas de acceso rápido puede ubicarse en uno de los siguientes lugares:

- En la esquina superior izquierda (ubicación predeterminada)



- En la parte inferior de la **Cinta de opciones**

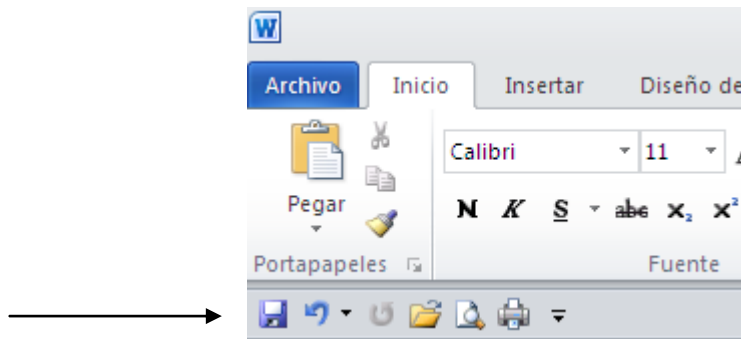

Cambiar de lugar la Barra de herramientas de acceso rápido



1. Hacer clic en el botón **Personalizar barra de herramientas de acceso rápido**
2. Hacer clic en el comando **Mostrar debajo de la cinta de opciones**

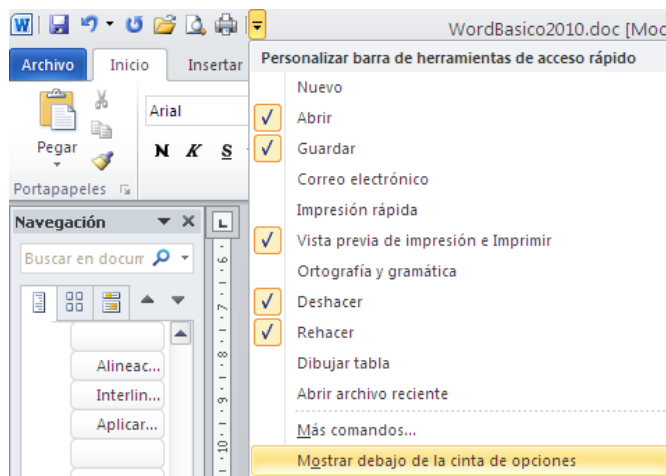

La nueva posición de la **Barra de herramientas de acceso rápido**, será en la parte inferior de la cinta de opciones.

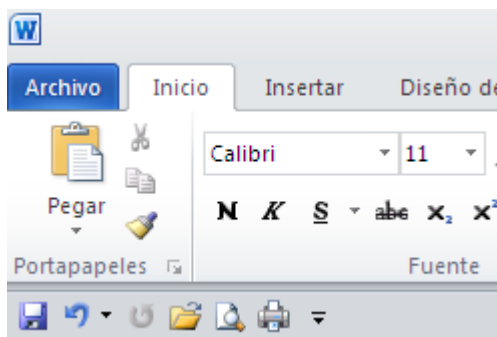

Personalizar la Barra de herramientas de acceso rápido

Agregar botones



1. Hacer clic en el botón **Personalizar barra de herramientas de acceso rápido**.
2. Hacer clic en **Más comandos...**

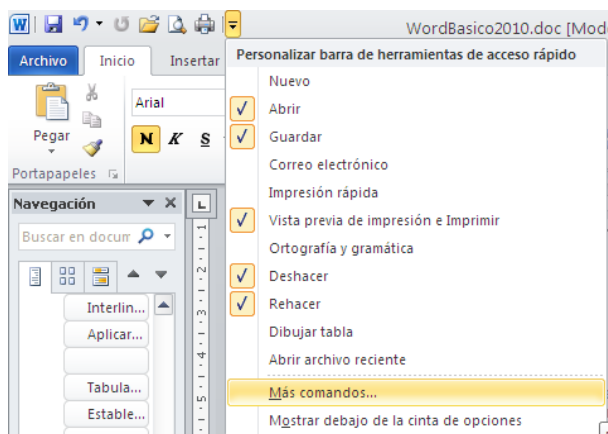

Se mostrará el siguiente cuadro de diálogo.

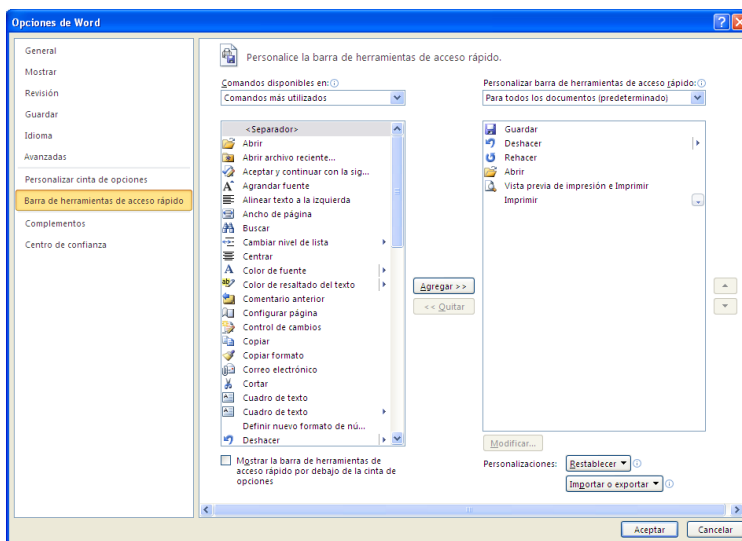

3. Hacer clic en el comando que se desee agregar a la **Barra de herramientas de acceso rápido**
4. Hacer clic en el botón **Agregar**



Al terminar de agregar los comandos que se desean

5. Hacer clic en el botón **Aceptar**

Quitar botones de la Barra de herramientas de acceso rápido



1. Hacer clic en **Personalizar barra de herramientas de acceso rápido**.
2. Hacer clic en **Más comandos...**

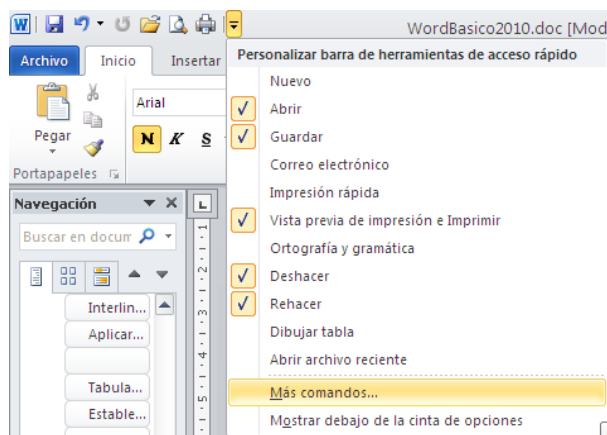

3. Hacer clic en el comando que se desee eliminar de la **barra de herramientas de acceso rápido**
4. Hacer clic en el botón **Quitar**

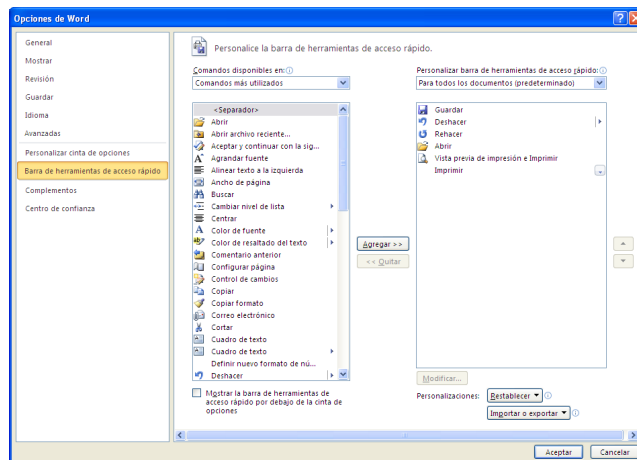

Al terminar de quitar los comando que se desee





5. Hacer clic en el botón **Aceptar**

Cambiar la posición de los botones de la Barra de herramientas de acceso rápido

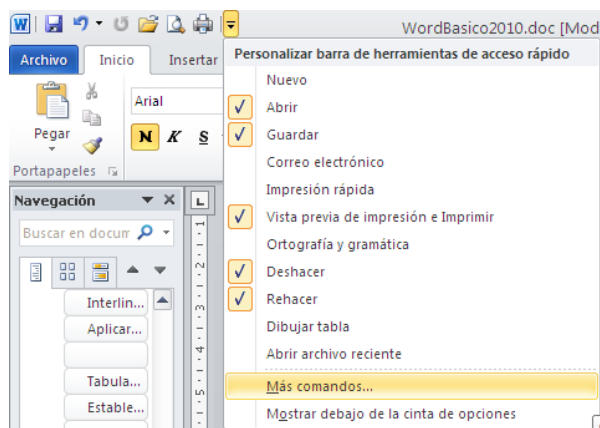

1. Hacer clic en **Personalizar barra de herramientas de acceso rápido**.
2. Hacer clic en **Más comandos**



3. En la lista de comandos en la sección derecha, seleccionar el comando que se desee cambiar de posición en la **Barra de herramientas de acceso rápido**
4. Hacer clic en las flechas 

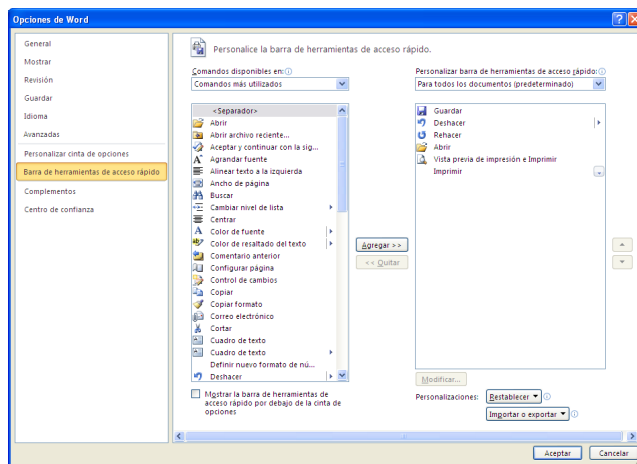

Al terminar de cambiar la posición de los comando que se desee,

5. Hacer clic en el botón **Aceptar**



Restablecer la Barra de herramientas de acceso rápido



1. Hacer clic en **Personalizar barra de herramientas de acceso rápido**.
2. Hacer clic en **Más comandos...**

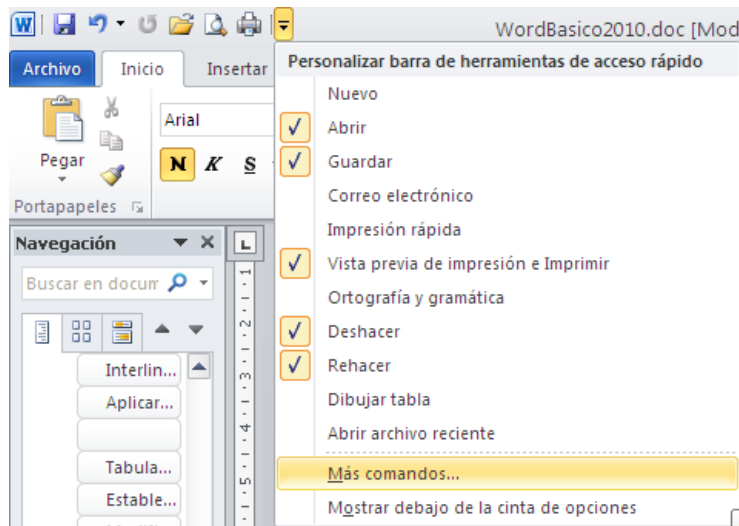

3. Hacer clic en el botón **Restablecer**



Nota: En caso de **NO** haber comandos adicionales a los predeterminados en la lista de comandos en la sección derecha, el botón **Restablecer** se encontrará deshabilitado.

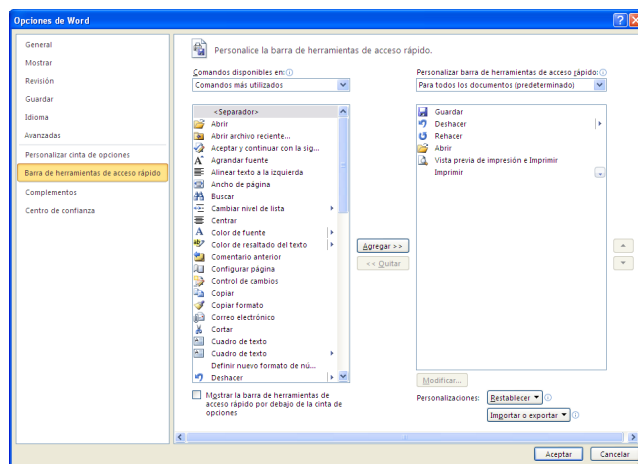

4. Hacer clic en botón **Aceptar**



PLANTILLAS

Una plantilla es un modelo o patrón para crear nuevos documentos. En una plantilla se guarda internamente el formato utilizado, es decir, el estilo de la fuente, el tamaño, etc., de todo el documento, así como los formatos de las tablas, las tabulaciones incluidas, la configuración de números de página, cabeceras y pies de página.

Una plantilla puede ser útil cuando se usan varias veces un documento con la misma estructura. Por ejemplo, para mandar faxes, el documento será siempre muy parecido, ya que tendrá títulos para identificar al autor, la dirección, el remitente, el asunto, etc.

Una plantilla es un documento de Word 2010 con la característica de que el tipo de documento es plantilla de documento (.docx)

La principal característica de una plantilla es que al utilizarla se crea un documento *Word* normal con los datos introducidos en ese momento y la plantilla permanece en su estado original, de forma que se podrá utilizar cuantas veces se requiera.

Word 2010 dispone de otras plantillas para escribir Cartas, Faxes, Informes, etc. Es posible crear plantillas propias para ahorrar tiempo al elaborar trabajos repetitivos.

Crear plantillas



1. Hacer clic en la ficha **Archivo**

2. Seleccionar el comando **Nuevo**

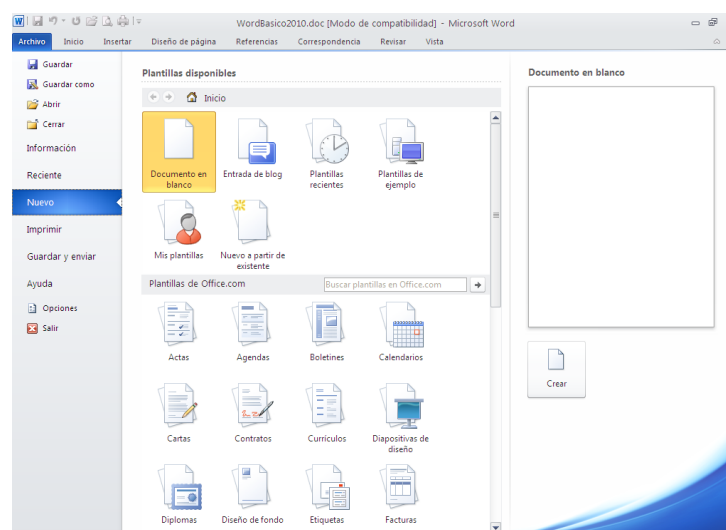

3. Hacer clic en el icono “Documento en Blanco”

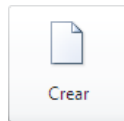

4. Hacer clic en el botón
5. Crear el documento y especificar las configuraciones que se deseen utilizar en la plantilla: márgenes, fuentes, sangrías, etc.
6. Una vez creado el documento hacer clic en la ficha **Archivo**
7. Seleccionar el comando **Guardar como**
8. En el cuadro de lista **Guardar como tipo:**, seleccionar “Plantilla de Word (*.docx)”

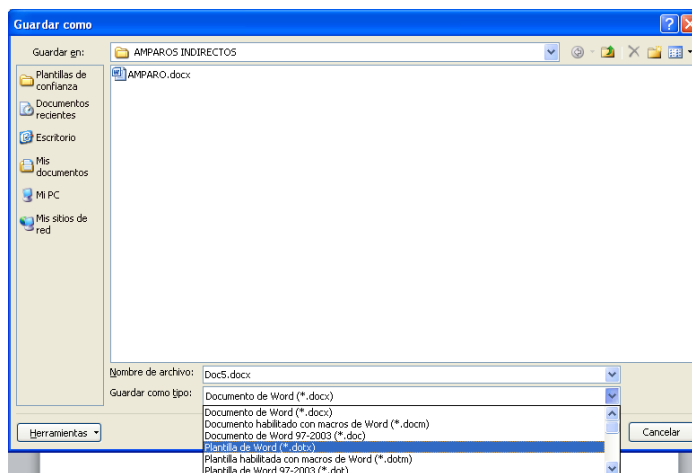

9. Escribir el nombre de la plantilla en el cuadro “Nombre de archivo:”

10. Presionar **ENTER** o hacer clic en el botón

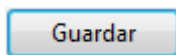

Usar plantillas



1. Hacer clic en la ficha **Archivo**
2. Seleccionar el comando **Nuevo**

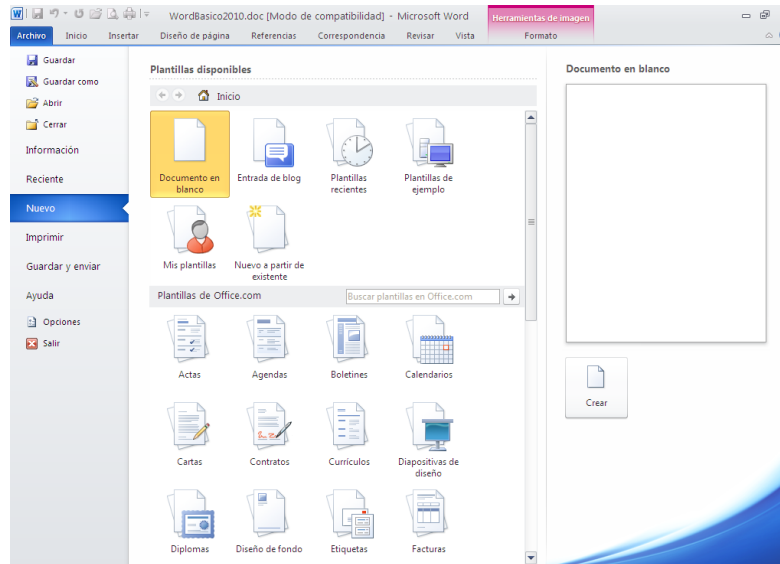

2. Selecciona una de las siguientes opciones.

- a. **Plantillas disponibles:** permite abrir las *plantillas* disponibles en el disco duro de la máquina.
- b. **Plantillas de Office.com:** se accederá al sitio Web de Microsoft que contiene varias plantillas que se podrán utilizar, desde esa página Web, se podrán descargar las plantillas que se deseen.

IMPRIMIR DOCUMENTOS

Word permite imprimir el documento completo o cualquier parte de éste (páginas continuas o discontinuas).

Imprimir documentos



1. Hacer clic en la ficha **Archivo**
2. Hacer clic en el comando **Imprimir**

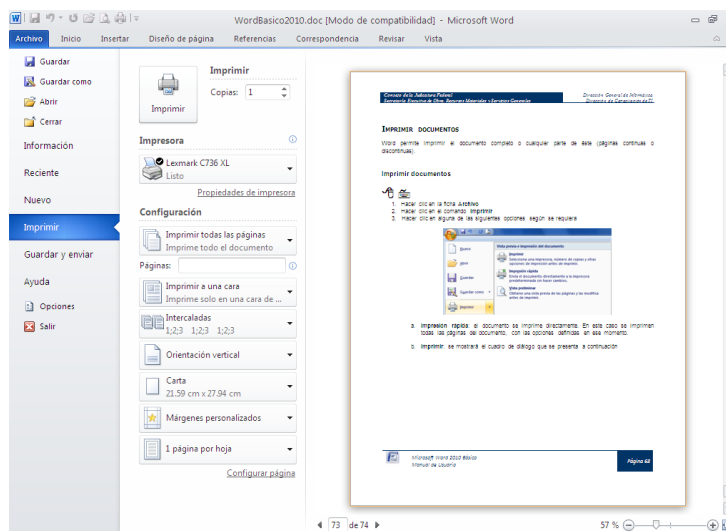

3. Definir las características de la impresión en la sección **“Configuración:”**



4. Hacer clic en el botón